

Bewertungsgutachten

- Insolvenzverfahren:** über das Vermögen der Julius Stiglechner GmbH,
4020 Linz, Auerspergstraße 19,
Beschluss des LG Linz vom 05.12.2025
zu 13 S 10/25b
- Insolvenzverwalter:** RA Dr. Norbert Mooseder, Rechtsanwälte
Grassner, Lenz, Thewanger & Partner,
4020 Linz, Südtirolerstraße 4-6
- Beauftragter Sachverständiger:** Mag. Wolfgang Schmitzer, Allgemein beeideter
und gerichtlich zertifizierter Sachverständiger,
1030 Wien, Landstraßer Hauptstraße 60/14
- Auftrag vom:** 15.12.2025
- Auftragsgegenstand:** Verkehrswertermittlung Tankstellenliegenschaft
- Adresse:** 8684 Spital am Semmering, Bundesstraße 38a
KG 60523 Spital am Semmering
EZ 89 | GST-NR 362/4
GST-Fläche 3.584 m²



Zu bewertende Liegenschaft:



Inhaltsverzeichnis

1. Allgemeines	5
1.1. Auftrag	5
1.2. Zweck	5
1.3. Bewertungsstichtag	5
1.4. Grundlagen der Bewertung	5
1.5. Literatur	6
1.6. Vorbemerkungen	7
1.7. Besondere Prämissen des Gutachtens	8
1.8. Fahrnisse - Fremdeigentum	10
2. Befund	11
2.1. Liegenschaft/Grundbuch	11
2.1.1. Rechte und Lasten EZ 89	12
2.1.2. Leitungs-, Geh- und Fahrrechte	12
2.1.3. Eigentumsverhältnis Tankstelle/Betreiber	12
2.2. Lage und Beschreibung der Liegenschaft	13
2.2.1. Adresse/Lage	13
2.2.2. Erreichbarkeit Verkehrsmittel	14
2.2.3. Altlastenatlas	18
2.2.4. Bodengutachten	18
2.2.5. Versorgung des täglichen Bedarfs	18
2.2.6. Öffentliches Versorgungsnetz	19
2.2.7. Flächenwidmung	19
2.2.8. Verkehrsanbindung	19
2.3. Beschreibung Tankstelle	20
2.3.1. Befundaufnahme	20
2.3.2. Genehmigungen/Behördenanfrage	21
2.3.3. Bestandsplan Tankstelle	23
2.3.4. Nutzflächen	24
2.3.5. Geplantes Personal 2026	24
2.3.6. Bau- und Ausstattungsbeschreibung	25
2.3.7. Laufende Überprüfungen /Prüfbücher (Ordner Nr 12)	29
2.3.8. Mängel/anstehende Investitionen	29
2.3.9. Konkurrenzsituation	30
2.4. Exkurs Tankstelle der Zukunft	31
3. Wertermittlung	33
3.1. Allgemeines	33
3.1.1. Sonderimmobilie Tankstelle	33
3.1.2. Standortbeurteilung	34
3.2. Erläuterung der Wertermittlungsverfahren	35
3.2.1. Wahl der Ermittlungsmethode	35
3.2.2. Ertragswertverfahren	38
3.2.3. Pachtwertverfahren	42
3.2.4. Berechnung eines angemessenen Bestandentgeltes (Pachtzins)	42
3.2.5. Wahl der Ermittlungsmethode	43

4. Bewertung	44
4.1. Bodenwert/Vergleichspreise	44
4.1.1. Bodenwert des Grundstückes	45
4.2. Bestandzinsberechnung (Pachtwert)	46
4.2.1. Umsätze 2023 bis 2025.....	46
4.2.2. Pachtansatz	46
4.2.3. Ertragswertberechnung	46
4.2.4. Verkehrswert bei Weiterbetrieb der Tankstelle	46
4.2.5. Verkehrswert bei Stilllegung der Tankstelle.....	46
5. Zusammenfassung	47
6. Beilagen	48
6.1. Fotos.....	48
6.2. Kostenschätzung Abbruchkosten.....	52

1. Allgemeines

1.1. Auftrag

Herr Mag. Wolfgang Schmitzer, allgemein beeideter und gerichtlich zertifizierter Sachverständiger, wurde von RA Dr. Norbert Mooseder, Rechtsanwälte Grassner, Lenz, Thewanger & Partner, 4020 Linz, Südtirolerstraße 4-6 als Insolvenzverwalter im gegenständlichen Verfahren mit der Verkehrswertermittlung der oben genannten Tankstellenliegenschaft beauftragt.

1.2. Zweck

ist die Ermittlung des Verkehrswertes der genannten Liegenschaft nach den Kriterien des Liegenschaftsbewertungsgesetzes (und den einschlägigen ÖNORMEN) im Rahmen des gegenständlichen Insolvenzverfahrens.

1.3. Bewertungsstichtag

Tag der Befundaufnahme (siehe Punkt 2.3.1.)

1.4. Grundlagen der Bewertung

- Besichtigung und Befundaufnahme durch SV
- Grundbuchsauszug vom 07.12.2025
- Div. Grundbuchabfragen Vergleichsgrundstücke
- Flächenwidmungs- und Bebauungsplan der Gemeinde Spital am Semmering
- Katasterplan
- Preiserhebungen
- Immobilienpreisspiegel 2025 (VKÖ, FV Immobilien- und Vermögenstreuhänder)
- Vergleichspreissammlung
- Fotodokumentation der angefertigten Bilder im Zuge der Befundaufnahme
- Anfragen und Auskünfte Baubehörde
- Einsichtnahme in die Urkundensammlung beim Grundbuch
- Bescheide, Pläne

Onlinequellen

- maps.google.at
- www.openstreetmaps.org
- [STMK Atlas, gis.stmk.gv.at](https://gis.stmk.gv.at)
- maps.laerminfo.at
- www.immomapping.com
- www.hora.gv.at
- www.umweltbundesamt.at
- [BEV, kataster.bev.gv.at](https://bevi.kataster.bev.gv.at)
- [VOR, anachb.vor.at](https://anachb.vor.at)

Beilagen

- Fotos

1.5. Literatur

- Liegenschaftsbewertungsgesetz
- ÖNORM B 1802-1; *Liegenschaftsbewertung: Begriffe, Grundlagen sowie Vergleichs-, Sach- und Ertragswertverfahren*; 01.03.2022
- ÖNORM B 1802-2; *Liegenschaftsbewertung: Discounted-Cash-Flow-Verfahren (DCF-Verfahren)*; 01.12.2008
- ÖNORM B 1802-3; *Liegenschaftsbewertung: Residualwertverfahren*; 01.08.2014
- Stabentheiner; *LBG-LiegenschaftsbewertungsG*
- Ross-Brachmann-Holzner; *Ermittlung des Bauwertes von Gebäuden und des Verkehrswertes von Grundstücken*, 29. Auflage
- Rössler/Langner; *Wertermittlung von Grundstücken*, 8. Auflage, 2005
- Bienert-Funk; *Immobilienbewertung Österreich*, 4. Auflage, Sep.2022
- Heimo Kranewitter; *Liegenschaftsbewertung*, 7. Auflage, Mai 2017
- Sven Bienert; *Bewertung von Spezialimmobilien*, 2.Auflage 2018
- Jürgen-Wilhelm Streich, *Praktische Immobilienbewertung*, 2. Auflage
- Ing. Franz Kainz; *Das Vergleichswertverfahren, E.1*, Liegenschaftsbewertungsakademie Graz, 02/2003
- Bertl/Eberhartinger/Egger/Kalss/Lang/Nowotny/Riegler/Schuch/Staringer; *Immobilien im Bilanz- und Steuerrecht*, Dez. 2010
- Prodinger, Kronreif; *Immobilienbewertung im Steuerrecht*, 4. Auflage, April 2020
- Seiser/Kainz; *Der Wert von Immobilien*, Nov. 2025
- Kleiber; *Verkehrswertermittlung von Grundstücken*, 10. Auflage, März 2023
- Popp Roland; *Immobilienbewertung Tankstellen*, Österr. Zeitschrift für Liegenschaftsbewertung 6/2016
- Schiffer Immobilienbewertung GmbH; *Tankstellen bewerten, Methoden & Besonderheiten der Wertermittlung*
- Heid André; *Wertermittlung von Tankstellen, veröffentlicht 25.01.23, aktualisiert 28.07.25*
- Bearing Point; *„Die Tankstelle der Zukunft“ – Von der Evolution zur Revolution – eine Branche im Wandel* Studie aus Juni 2025
- Kerschner/Kleiber/Ertl; *Merkantiler Minderwert von Liegenschaften*; 16.10.2023
- Scheifinger; *Kontaminierung und ihre Auswirkung auf den Wert von Immobilien, Der Sachverständige*, Heft 4/2008
- Side Projekt Immobilienmanagement GmbH & Wert und Gut Immobilien GmbH; *Entwicklungsstudie Tankstellenstandorte Vorarlberg (auszugsweise)*, Jänner 2026

1.6. Vorbemerkungen

Die gegenständliche Liegenschaft wurde in jenem Umfang besichtigt, wie sie dem gezeichneten Sachverständigen zugänglich war. Die Befundaufnahme wurde vor Ort durchgeführt.

Die Wertermittlung dieses Gutachtens bezieht sich ausschließlich auf die Immobilie selbst; vorhandenes Inventar, Einrichtungsgegenstände oder sonstige Fahrnisse wurden dabei auftragsgemäß nicht berücksichtigt. Allfällige mit den Liegenschaften in Verbindung stehende Abgabenrückstände blieben bei der Wertermittlung außer Ansatz.

Insgesamt wurden bei der Wertermittlung Umstände zugrunde gelegt, die im Rahmen einer üblichen, ordnungs- und auftragsgemäßen Erhebung des Sachverhaltes, insbesondere aufgrund der vorgelegten Unterlagen und eingeholten Informationen erkennbar waren oder sonst bekannt geworden sind.

Im Hinblick auf die bei der Bewertung einfließenden Erfahrungswerte und Annahmen kann beim Bewertungsergebnis nicht von einer mathematisch exakt berechenbaren Größe ausgegangen werden. Weiters ist nicht zwingend davon auszugehen, dass der ermittelte Verkehrswert jenem Wert entspricht, der am Markt, insbesondere kurzfristig, erzielbar ist. Obwohl sich der errechnete Verkehrswert auf einen bestimmten Stichtag bezieht, müssen Umstände, die mit hoher Wahrscheinlichkeit eintreten werden, berücksichtigt werden. Ein zu einem bestimmten Zeitpunkt erzielbarer oder erzielter Kaufpreis muss daher nicht gezwungenermaßen dem Verkehrswert entsprechen. Der tatsächlich erzielte Kaufpreis hängt daher vielmehr von den jeweiligen subjektiven Wertvorstellungen des Verkäufers und des Käufers ab.

Bei einer etwaigen Änderung der dem Gutachten zugrunde gelegten Basisdaten, welche zu einer Abweichung des Bewertungsergebnisse führen würden, behält sich der gezeichnete Sachverständige vor, eine Ergänzung des Gutachtens oder eine Neubewertung vorzunehmen.

Die Berechnungen werden computergestützt durchgeführt und erfolgen auf zahlreiche Nachkommastellen genau. Die Darstellung der Ergebnisse erfolgt jedoch automatisch auf- oder abgerundet. Hierdurch kann sich gegebenenfalls der Anschein von Rechendifferenzen ergeben.

Der im Gutachten ausgewiesene Verkehrswert ist mit einer entsprechenden Bandbreite nach oben oder unten zu sehen (range of valuation). Die angesprochene Bandbreite ist direkt abhängig von der Anzahl und Qualität vorliegender Marktdaten sowie von der Art der Immobilie.

Die Bewertung erfolgt prinzipiell frei von geldwerten Rechten oder Lasten.

Das vorliegende Gutachten ist auf die angeführten Daten, Unterlagen und sonstigen Informationen aufgebaut. Daraus ergibt sich zwingend, dass eine Veränderung der Daten- und Informationslage zu einem anderen Ergebnis führen kann. Das Gutachten beruht somit auf der Faktenkenntnis im Zeitraum der Befundaufnahme bis zur Gutachtenserstellung. Ergeben sich danach relevante Veränderungen, so ist das Gutachten darauf anzupassen. Der Sachverständige hält sich in diesem Fall ausdrücklich die Veränderung oder Ergänzung der getroffenen gutachterlichen Schlussfolgerungen bzw. der Wertermittlung vor.

Das Gutachten hat nur im Gesamten und nicht auszugsweise Gültigkeit.

Auf die umsatzsteuerlichen Auswirkungen des Budgetbegleitgesetzes 1998 wird hingewiesen. Sollte zuzüglich zum Kaufpreis des bewertungsgegenständlichen Objektes die 20%ige Umsatzsteuer in Rechnung gestellt werden, ist um diesen Betrag der ermittelte Verkehrswert entsprechend zu erhöhen. Wird das Objekt ohne Verrechnung der Umsatzsteuer verkauft, sind eventuell bereits geltend gemachte Vorsteuerbeträge anteilig zu berichtigen.

Die Veröffentlichung des Gutachtens oder Mitteilung an Medien - in Teilen oder gesamt - bedarf in jedem Fall der Zustimmung des Gutachters.

Das vorliegende Gutachten ist nur im Rahmen des erteilten Auftrages zu verwenden und dient daher nicht zur Vorlage an nicht betroffene Personen, Unternehmungen oder Institutionen. Diesbezügliche Haftungen werden vom Sachverständigen daher ausgeschlossen.

Es wird darauf hingewiesen, dass etwaige Haftungen ausschließlich nur im Rahmen der Vermögens- und Schadenshaftpflichtversicherung gedeckt sind.

1.7. Besondere Prämissen des Gutachtens

Kaufmännische Zahlen und Daten:

Die Umsatz- und Personalzahlen, Deckungsbeiträge aus den einzelnen Geschäftsbereichen und Mietzinslisten für die Ableitung der Pachtwertansätze stammen ausschließlich von der Firma Stiglechner. Eine Überprüfung konnte nicht auf Richtigkeit, sondern nur auf ihre rechnerische Logik durchgeführt werden.

Bei den Instandhaltungs- und Verwaltungskosten sowie dem Mietausfallswagnis wurden marktkonforme Vergleichszahlen herangezogen.

Vertragliche und sonstige rechtliche Unterlagen:

Bestand-, Nutzungs- und Servitutsverträge sowie sonstige Vereinbarungen wurden von der Firma Stiglechner bereitgestellt; ebenso Bescheide und behördliche Genehmigungen.

Technische Unterlagen:

Pläne, technische Angaben und Beschreibungen über Behälter und Zapfsäulen sowie Wartungs- und Überprüfungsbücher wurden von der Firma Stiglechner bereitgestellt.

Flächenangaben:

Die Grundstücksflächen wurden dem Grundbuch, die Grundstücksgrenzen der digitalen Kartastermappe entnommen. Eine Überprüfung der Grenzen in natura fand nicht statt.

Die Nutzflächen sind nur zum Teil ausgewiesen und auch nicht wertbestimmend, weil die Bewertung der Tankstelle generell auf wirtschaftlichen Parametern beruht.

Anschlüsse, Ver-/Entsorgungseinrichtungen:

Die vorhandenen Ver- und Entsorgungseinrichtungen (insbesondere Wasser- und Abwasseranschlüsse) wurden nicht auf Funktionstüchtigkeit überprüft. Sofern nicht explizit darauf hingewiesen wird, wird grundsätzlich von einer ordnungsgemäßen Funktion der Installationen und technischen Einrichtungen ausgegangen.

Bau- und Erhaltungszustand:

Dieser wurde ausschließlich durch äußeren Augenschein anlässlich der Befundaufnahme festgestellt und klassifiziert. Detaillierte Untersuchungen des Bauzustandes bzw. zerstörende Untersuchungen wurden nicht ausgeführt, weshalb etwaige Angaben über nicht sichtbare Bauteile und Baustoffe auf Auskünften sowie auf vorliegenden Unterlagen basieren. Feststellungen hinsichtlich der Baulichkeiten und technischen Anlagen werden nur insoweit getroffen, wie sie für die Wertermittlung von Bedeutung sind.

Die Beschreibung der unterirdischen Einrichtungen wie insbesondere Treibstoffbehälter, Rohrleitungen, Autowaschanlagen und sonstige Pflegeeinrichtungen, div. Schließsysteme, deren Erhaltungszustand sowie Angaben über die laufenden Überprüfungen stammen ausschließlich von der Firma Stiglechner.

Bei nicht zugänglichen Bereichen des Bewertungsgegenstandes wird von der Ausstattung und dem Erhaltungszustand der zugänglichen Bereiche rückgeschlossen. Sollten die nicht zugänglichen Bereiche des Bewertungsgegenstandes nach Ausfertigung des Gutachtens zugänglich sein und sich wertmaßgeblich von den getroffenen Annahmen unterscheiden, behält sich der fertigende Sachverständige eine entsprechende Anpassung des Gutachtens vor.

Altlasten/Kontaminierung

Die Feststellung und Beurteilung von Kontaminationen fallen nicht in das Fachgebiet des fertigenden Sachverständigen. Eine Untersuchung des Bewertungsgegenstandes war nicht Gegenstand des Auftrages.

Im Zuge der Gutachtenserstellung wurde in die Altlastenkarte des „Geographischen Informationssystem Altlasten“ Einsicht genommen. Die Altlastenkarte wird vom Umweltbundesamt und vom Bundesministerium für Klimaschutz, Umwelt, Energie, Mobilität, Innovation und Technologie geführt und beinhaltet jene von der Landeshauptfrau/vom Landeshauptmann gemeldeten Altablagerungen und Altstandorte.

Auf dem Altlastenportal wird gem. § 18 Abs. 4 ALSAG folgendes veröffentlicht:

- Altablagerungen und Altstandorte, bei denen nach einer Erstabschätzung gem. § 14 Abs. 1 ALSAG eine erhebliche Kontamination oder ein erhebliches Risiko zu erwarten ist,
- Altablagerungen und Altstandorte, die einer Beurteilung gem. § 14 Abs. 3 ALSAG unterzogen wurden und Altlasten

Sofern nicht explizit darauf hingewiesen wird, wird im Rahmen der Bewertung unterstellt, dass sich auf der Liegenschaft keine Materialien befinden, deren Verunreinigung die Grenzwerte einer Baurestmassendeponie gemäß Anhang 1 der Deponieverordnung BGBl. II Nr. 39/2008, geändert mit BGBl. II Nr. 185/2009 in der zum Bewertungsstichtag geltenden Fassung überschreitet. Sollten nach Ausfertigung des Gutachtens Beeinträchtigungen durch allfällige Kontaminationen festgestellt werden, sind sowohl die Art und das Ausmaß als auch die Kosten der Beseitigung/Dekontaminierung durch eine hierfür befugte Fachperson festzustellen und das ermittelte Ergebnis der ggst. Bewertung entsprechend anzupassen.

Es wird ausdrücklich darauf hingewiesen, dass vom Betrieb der Tankstelle eine erhöhte Gefahr einer Bodenverunreinigung ausgehen kann.

HORA – Natural Hazard Overview & Risk Assessment Austria

Die Einschätzung der Gefährdung erfolgt durch das Bundesministerium für Land- und Forstwirtschaft, Klima- und Umweltschutz, Regionen und Wasserwirtschaft und basiert auf den auf hora.gv.at hinterlegten Informationen. Die Gefährdung kann sich aufgrund äußerer Umstände oder lokaler Anpassungen auch deutlich ändern. Das tatsächliche Risiko hängt in erheblichem Maße von der speziellen Lage, vom Zustand und den Eigenschaften eines Gebäudes ab. Die mit Hilfe der HORA-Pass-Analyse gewonnenen Einschätzungen zur ausgewiesenen Gefahrensituation stellen grundsätzlich eine erste grobe Beurteilung dar. Sie ersetzen nicht die gegebenenfalls erforderliche Planung und Errichtung von eigenen Schutzmaßnahmen. Wird aus einer Einschätzung der Gefährdung ein Handlungsbedarf abgeleitet, wird empfohlen, die Unterstützung von örtlichen Fachleuten auf kommunaler Ebene (oder Landesebene), allenfalls bei Versicherungen einzuholen oder spezialisierte Ingenieurbüros zu Rate zu ziehen.

1.8. Fahrnisse - Fremdeigentum

Von der Bewertung ausgeschlossen sind:

- PV-Anlagen
- LED-Beleuchtung
- Kartenlesegeräte
- Kühlgeräte mit firmenbezogenen Aufschriften (Eskimo/Froneri/RedBull/ Emmi/Crio/ Möwenpick/Silberpfeil, etc.)
- Snackautomaten
- Spielautomaten (Firmen Excellent, Versus, Admiral)
- Geldausgabeautomaten von Banken
- Entsorgungs- und Abfallcontainer
- Brauereigebinde und Gasflaschen
- 2 & 3-teilige Lottostationen (Österreichische Lotterien)
- Kühlgeräte Ben & Jerry's
- Ausgabeautomaten, Firma Amazon

2. Befund

2.1. Liegenschaft/Grundbuch

Auszug aus dem Hauptbuch

KATASTRALGEMEINDE 60523 Spital am Semmering EINLAGEZAHL 89
BEZIRKSGERICHT Mürzzuschlag

Letzte TZ 1650/2025

SCHRUF

Einlage umgeschrieben gemäß Verordnung BGBl. II, 143/2012 am 07.05.2012

***** A1 *****

GST-NR	G BA (NUTZUNG)	FLÄCHE	GST-ADRESSE
362/4	GST-Fläche	3584	
	Bauf.(10)	479	
	Landw(30)	758	
	Sonst(50)	2347	Bundesstraße 38a

Legende:

Bauf.(10): Bauflächen (Gebäude)

Landw(30): landwirtschaftlich genutzte Grundflächen (Verbuschte Flächen)

Sonst(50): Sonstige (Betriebsflächen)

***** A2 *****

4 a gelöscht

***** B *****

2 ANTEIL: 1/1

Julius Stiglechner GmbH (FN 145695h)

ADR: Auerspergstraße 19, Linz 4021

a 245/2018 Kaufvertrag 2017-11-14 Eigentumsrecht

***** C *****

1 b 1650/2025 IM RANG 1642/2024 Pfandurkunde 2024-10-25

PFANDRECHT Höchstbetrag EUR 12.000.000,--
für Sparkasse Oberösterreich Bank AG (FN 78633m)

c 1650/2025 Simultan haftende Liegenschaften

EZ 77 KG 60513 Langenwang-Schwöbing C-LNR 40

EZ 89 KG 60523 Spital am Semmering C-LNR 1

EZ 99 KG 60513 Langenwang-Schwöbing C-LNR 40

EZ 172 KG 60513 Langenwang-Schwöbing C-LNR 4

EZ 202 KG 57101 Aberg C-LNR 5

EZ 281 KG 81007 Hall C-LNR 11

EZ 354 KG 65119 Lind C-LNR 2

EZ 413 KG 63213 Eggersdorf C-LNR 4

EZ 738 KG 31013 Güssing C-LNR 2

EZ 889 KG 81007 Hall C-LNR 8

EZ 944 KG 60338 Mühlthal C-LNR 2

EZ 1297 KG 11023 Bisamberg C-LNR 10

EZ 1545 KG 31013 Güssing C-LNR 2

EZ 2189 KG 04034 Tribuswinkel C-LNR 2

EZ 2256 KG 04034 Tribuswinkel C-LNR 7

EZ 2270 KG 43214 Perg C-LNR 1

EZ 2637 KG 01107 Simmering C-LNR 15

***** HINWEIS *****

Eintragungen ohne Währungsbezeichnung sind Beträge in ATS.

2.1.1. Rechte und Lasten EZ 89

Eigentumsform

Die Liegenschaft steht zum Stichtag im Alleineigentum (1/1 Anteil).

Rechte und Lasten

A2-Blatt (Gutsbestandsblatt)

A2-LNr. -	-
-----------	---

C-Blatt (Lastenblatt)

C-LNr. 1	Pfandrecht
----------	------------

Außerbücherliche Rechte/Lasten

Es wurden keine außerbücherlichen Rechte oder Lasten bekannt gegeben.

2.1.2. Leitungs-, Geh- und Fahrrechte

Aus Zeitgründen wurden Leitungs-, Geh- oder Fahrrechte nicht näher überprüft und in Abstimmung mit dem Auftraggeber bei den Berechnungen nicht berücksichtigt.

2.1.3. Eigentumsverhältnis Tankstelle/Betreiber

Die gesamte Tankstellenanlage mit Nebenbetrieben steht im Eigentum der Julius Stiglechner GmbH und wird von der Stiglechner Tankstellen GmbH betrieben.

2.2. Lage und Beschreibung der Liegenschaft

2.2.1. Adresse/Lage

Die Liegenschaft befindet sich an der Bundesstraße 38a, 8684 Spital am Semmering, im Gemeindegebiet des Bezirks Bruck-Mürzzuschlag in der Steiermark. Der Standort liegt direkt an der Semmering Schnellstraße (S6) und der Bundesstraße 38 (Semmering Straße). Spital am Semmering hat eine Fläche von etwa 60 km² und rund 1.500 Einwohner. Die Entfernung nach Graz beträgt etwa 100 km (Fahrzeit: ca. 1 Stunde 15 Minuten über die S6), die Entfernung nach Wien etwa 105 km (Fahrzeit: ca. 1 Stunde 30 Minuten über die A2). Die Lage ist verkehrstechnisch gut angebunden.

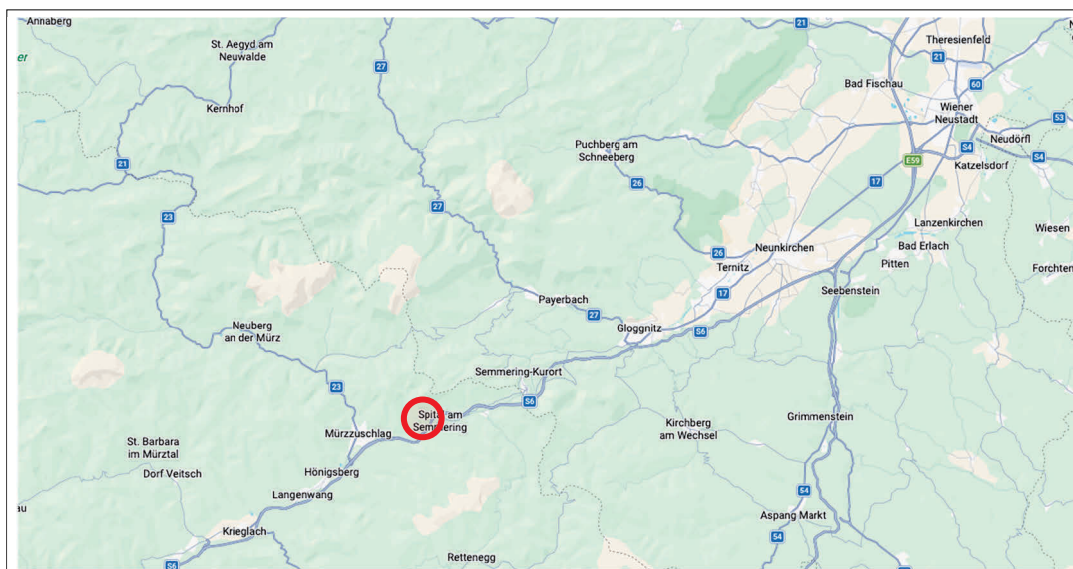

Makrolage – Übersicht (Quelle: www.google.com/maps)

Die Tankstelle befindet sich in unmittelbarer Nähe zur Abfahrt Spital am Semmering (S6), im direkten Zufahrtsbereich der Bundesstraße 38 (Semmering Straße).



Mikrolage – Übersicht (Quelle: earth.google.com)

2.2.2. Erreichbarkeit Verkehrsmittel

Öffentliche Verkehrsmittel		
Verkehrsmittel	Haltestelle/Station	Entfernung
Stadt-, Regionalbus	Spital Riegelweg	ca. 130 m
Bahn, S-Bahn	Bahnhof Spital am Semmering	ca. 600 m
Durchschnittliche Fahrzeit nach		
Zentrum Graz (Hauptplatz)		ca. 100 Minuten
Graz Hauptbahnhof		ca. 85 Minuten
Wiener Neustadt Hauptbahnhof		ca. 85 Minuten
Flughafen Graz (GRZ)		ca. 100 Minuten
Zentrum Spital am Semmering		ca. 3 Minuten

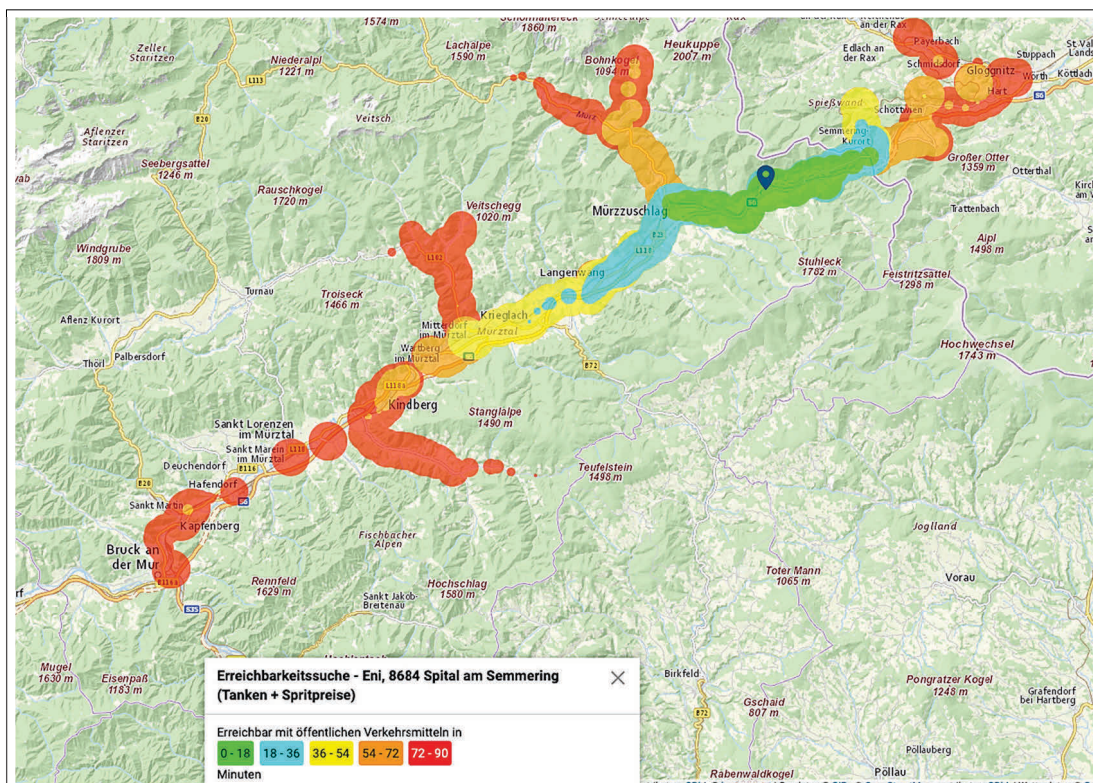

Öffentliche Verkehrsmittel (Quelle: anachb.vor.at)

Individualverkehr		
Erreichbarkeit		
großräumig	z.B. über die S6 (Semmering Schnellstraße) und die A2 (Süd Autobahn)	
kleinräumig	über die Bundesstraße 38	
Entfernungen		
Autobahnauffahrt	S6 Semmering Schnellstraße	ca. 2,8 km
urbanes Zentrum	Spital am Semmering	ca. 0,6 km
Stadt	Graz (Hauptplatz)	ca. 98 km
(int.) Flughafen	Flughafen Graz (GRZ)	ca. 109 km

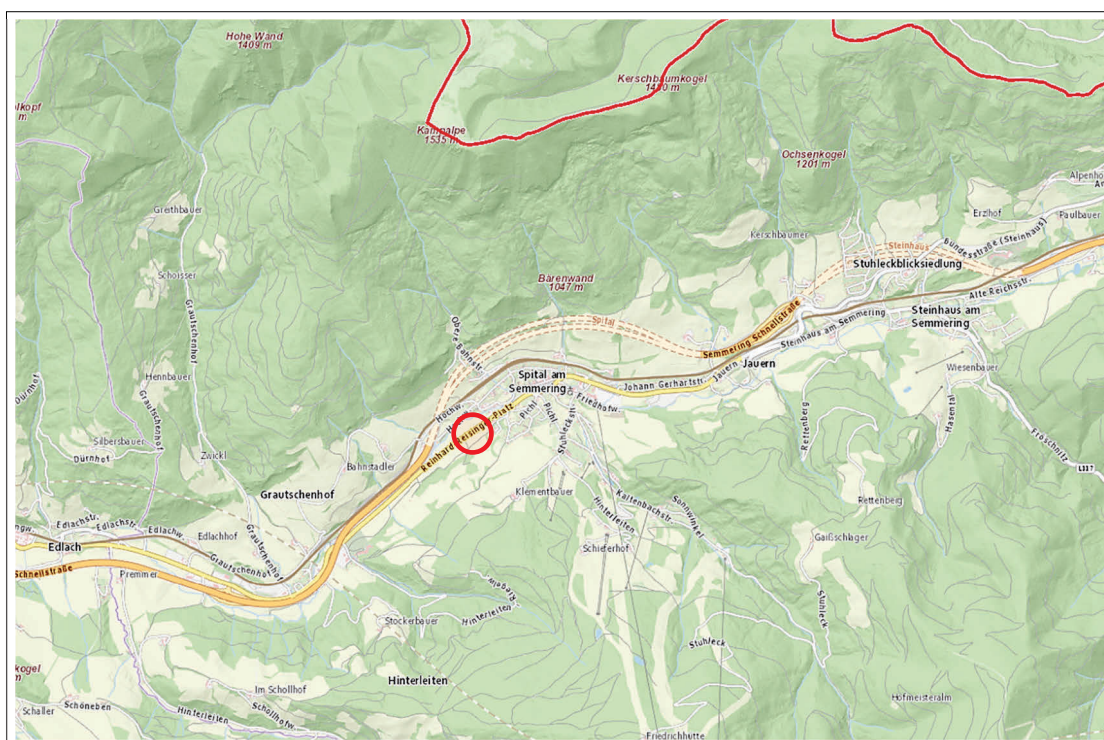

Straßennetz (Quelle: www.geoland.at)

Immissionen und Umweltgefahren

HORA – Natural Hazard Overview & Risk Assessment Austria

Der HORA Pass liefert (automatisiert) eine Zusammenfassung von neun Naturgefahren und deren erwartete Intensität für jeden beliebigen Standort Österreichs.

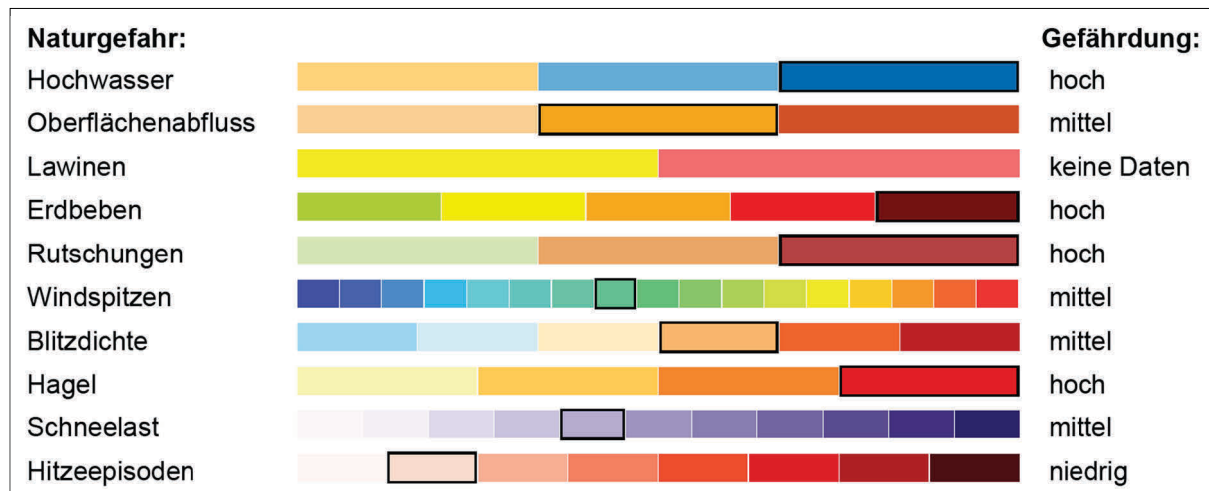

HORA-Pass – Radius 50 m (Quelle: www.hora.gv.at)

Hinsichtlich des erhöhten Hagelrisikos ist festzuhalten, dass dieses in unterschiedlicher Intensität in der gesamten Umgebung der Liegenschaft besteht. Der hoch eingestufte Gefährdungsbereich ergibt sich laut HORA-Karte (Natural Hazard Overview & Risk Assessment Austria) aus der Kombination meteorologischer Daten, historischer Hagelmeldungen und der geografischen Lage der Region. Die Liegenschaft in Spital am Semmering, Bundesstraße 38a befindet sich dabei in einem Gebiet mit ortsüblich erhöhtem Hagelrisiko, das für die Steiermark typisch ist. Die ausgewiesene Gefährdung ist daher insgesamt als regional bedingt und ortsüblich anzusehen.

Das hohe Erdbebenrisiko betrifft die gesamte Region und wird nachfolgend zur Verdeutlichung auch im Kartenausschnitt dargestellt. Es handelt sich hierbei um eine ostalpine Störungszone, die von der Mur-Mürz-Furche und der Semmering-Störung geprägt ist. Das erhöhte Risiko ist regional bedingt und als ortsüblich anzusehen.

Das Risiko für Rutschungen ist im gesamten Bereich südlich der Bundesstraße gegeben.

Die Hochwassergefahr gilt für in unterschiedlicher Ausprägung für den gesamten Ort entlang der Bundesstraße und ist aufgrund der Tal-Lage als ortsüblich anzusehen.

Nachfolgend werden zur Verdeutlichung Kartenausschnitte der Liegenschaft angeführt:

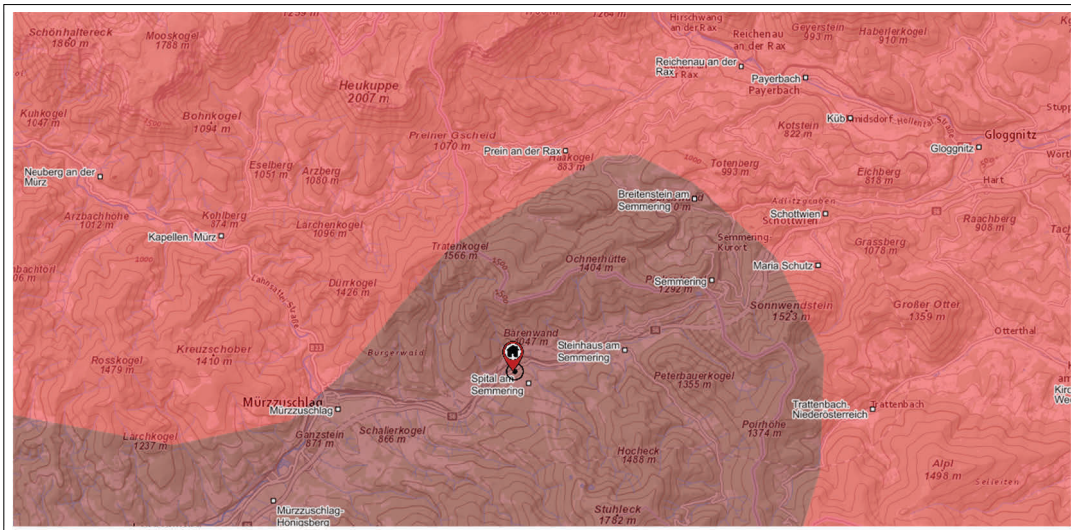

Erdbeben (Quelle: www.hora.gv.at)

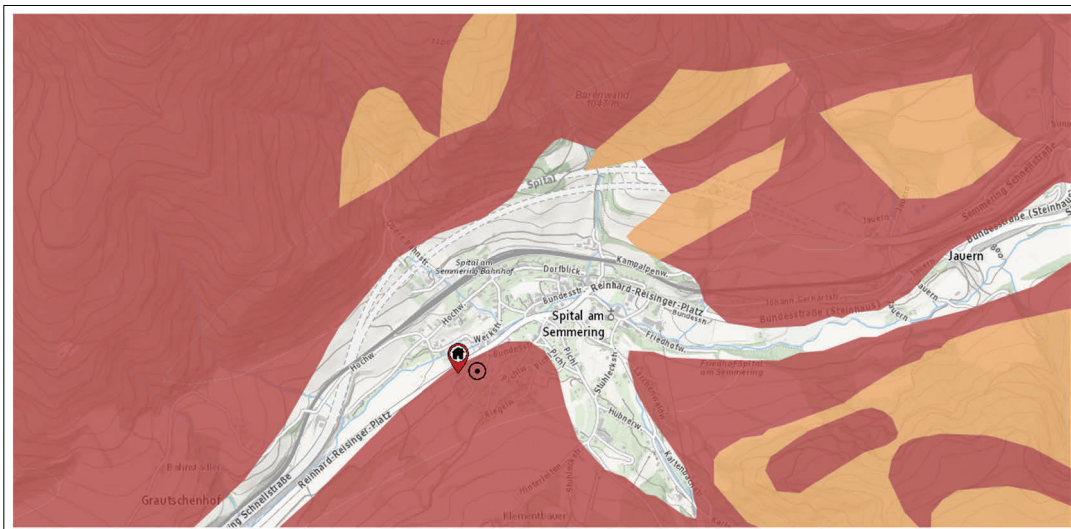

Rutschungen (Quelle: www.hora.gv.at)

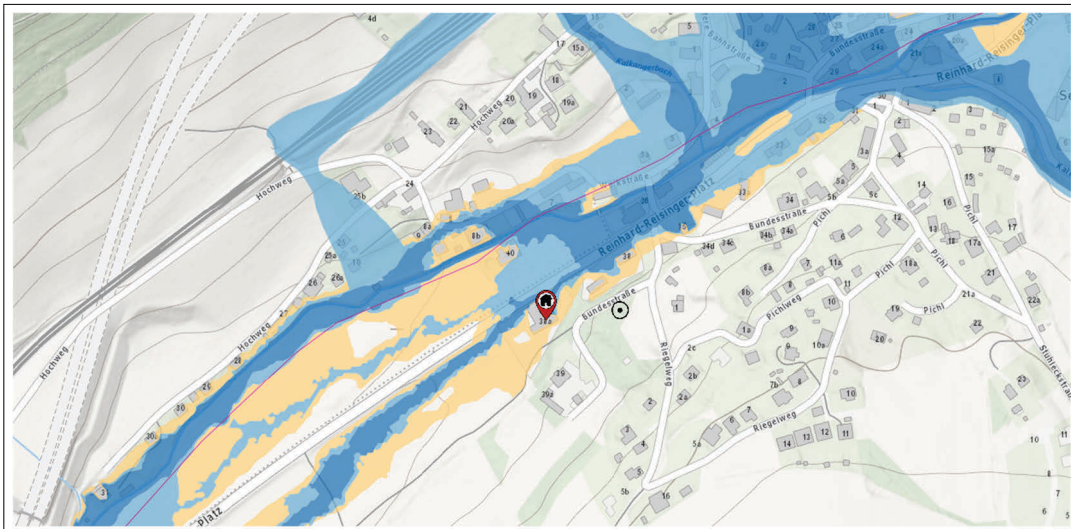

Rutschungen (Quelle: www.hora.gv.at)

2.2.3. Altlastenatlas

Die Abfrage im Altlastenportal vom 20.02.2026 weist auf keine Altlast auf der ggst. Liegenschaft hin.

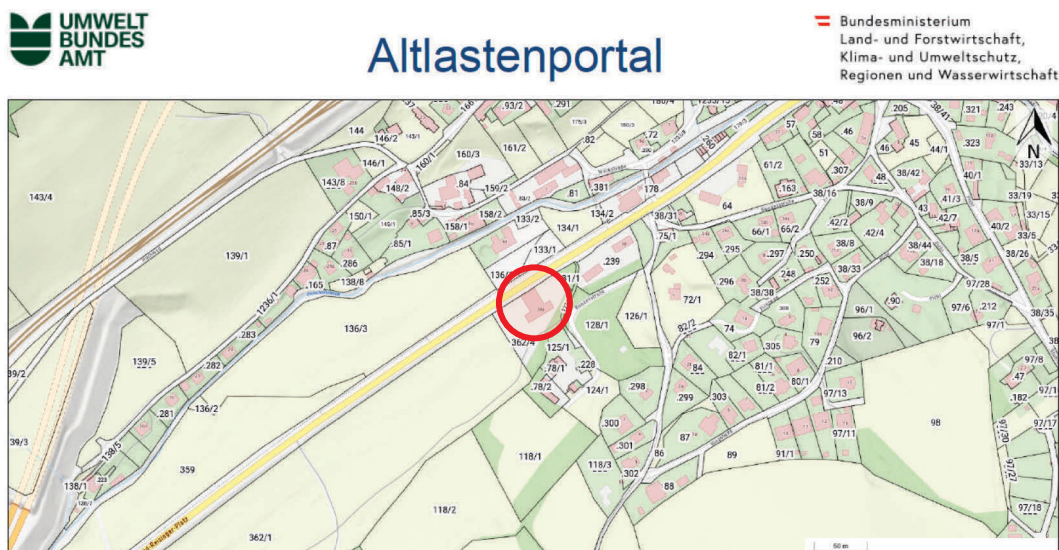

2.2.4. Bodengutachten

Bodenuntersuchungen wurden am 14.01.2010 und am 13.07.2017 von der INTERGEO Umwelttechnologie und Abfallwirtschaft GmbH durchgeführt. Das Gutachten vom 13.07.2017 mit den vergleichenden Werten liegt zur Einsichtnahme auf.

8 Zusammenfassende Bewertung:

Auf Basis der laboranalytisch ermittelten Messwerte wurden in **keiner der entnommenen Bodenproben Überschreitungen der Maßnahmenschwellenwerte gem. ÖNORM S 2088-1 bzgl. KW-Index und BTEX nachgewiesen.**

8.1 Ausmaß der Kontamination

Basierend auf den Untersuchungsergebnissen der aktuellen Istzustandserhebung liegen am Areal der TANK ROTH Station in 8684 Spital/Semmering, Bundesstraße 38a **keine sanierungsbedürftigen Kontaminationen** vor.

2.2.5. Versorgung des täglichen Bedarfs

Einrichtungen des täglichen Bedarfs (Einkaufsmöglichkeiten), Kinderbetreuungseinrichtungen (Schulen, Kindergärten), Kultur- und Freizeiteinrichtungen sind teilweise in Oeynhausen und in Traiskirchen vorhanden. Die ärztliche Versorgung ist durch zahlreich niedergelassene Arztpraxen und den nächstgelegenen Landeskliniken in Baden und Mödling sichergestellt.

2.2.6. Öffentliches Versorgungsnetz

Die Tankstellenliegenschaft ist voll ans öffentliche Versorgungsnetz angeschlossen, d.h. Wasser, Kanal, Strom und Telekommunikation sind vorhanden.

2.2.7. Flächenwidmung

Laut Flächenwidmungsplan der Gemeinde weist die Liegenschaft nachfolgende Flächenwidmung auf:

Widmung	GG	Bauland Gewerbegebiet
Bebauungsdichte	0,2-1,2	



Flächenwidmung (Quelle: gis.stmk.gv.at)

2.2.8. Verkehrsanbindung

Die Zu- und Abfahrt ist in beiden Fahrtrichtungen von und zu der Bundesstraße möglich.



Verkehrsanbindung (Quelle: www.google.com/maps)

2.3. Beschreibung Tankstelle

Die Tankstelle wird als TS-Automat ohne Nebenbetrieben geführt.

- Shop (stillgelegt)
- Gastronomie (stillgelegt)
- Freiwaschplatz (stillgelegt)
- Servicehalle (stillgelegt)

2.3.1. Befundaufnahme

Befundaufnahme durch:		BO		am:	19.01.2026		Google-Maps:	https://maps.app.goo.gl/cH9QywinKqK55vr56			
TS-Standort	BL	PLZ	Ort		Straße		KG	EZ	GST-NR	m ²	ET /BST
Spital am Semmering	STMK	8684	Spital am Semmering		Bundesstraße 38a		60523	89	362/4	3.584	<input checked="" type="checkbox"/> Eigentum <input type="checkbox"/> Bestand
Marke	Station	bemannt	Öffnungszeiten			Anmerkungen					
ENI	<input type="checkbox"/> TS <input checked="" type="checkbox"/> SB-WA <input checked="" type="checkbox"/> TA <input type="checkbox"/> GST	<input type="checkbox"/> ja <input checked="" type="checkbox"/> nein	MO-FR 0-24:00 Uhr SA 0-24:00 Uhr	SO/FT 0-24:00 Uhr							
Anzahl Mitarbeiter	Tankstelle	Shop	Gastro	Reinigung	Autopflege	Anmerkungen					
						Automatentankstelle (Gastro, Shp, etc. stillgelegt)					
Verkehrssituation	Zufahrt	Abfahrt	direkte Anbindung Kreisverkehr		Anmerkungen						
	<input type="checkbox"/> einseitig <input checked="" type="checkbox"/> beidseitig	<input type="checkbox"/> einseitig <input checked="" type="checkbox"/> beidseitig	<input type="checkbox"/> ja <input checked="" type="checkbox"/> nein								
Treibstoffabgabe	Treibstoffe	Anzahl Zapfsäulen	Abgabe		Type	Baujahr	Ad-Blue	Anmerkungen			
	<input checked="" type="checkbox"/> Diesel <input checked="" type="checkbox"/> Super 95 <input checked="" type="checkbox"/> Sup.98/Premium <input type="checkbox"/> Sonstige	Multiprodukt: 1 Einzelprodukt: 1 LKW-Pumpe:	1 <input type="checkbox"/> ein- <input checked="" type="checkbox"/> beidseitig 1 <input type="checkbox"/> ein- <input checked="" type="checkbox"/> beidseitig <input type="checkbox"/> ein- <input type="checkbox"/> beidseitig <input type="checkbox"/> ein- <input type="checkbox"/> beidseitig				<input type="checkbox"/> nein <input checked="" type="checkbox"/> ja <input type="checkbox"/> nein	Diesel Einzelpumpe, beidseitig mit Zapfhahn Ist auch für LKW geeignet, Ad Blue direkt dane siehe übermittelte Liste Zapfsäulen			
Tanks	Anzahl	Füllmenge	Ausführung	Type	Baujahr	Anmerkungen					
	Diesel: Super 95: Super 98: Sonstige:	Diesel: Super 95: Super 98: Sonstige:	doppelwandig <input checked="" type="checkbox"/> ja <input type="checkbox"/> nein <input type="checkbox"/> unbekannt	Diesel: Super 95: Super 98: Sonstige:	Diesel: Super 95: Super 98: Sonstige:	siehe übermittelte Liste Behälter/Rohrleitungen					
Verrohrung	Ausführung	Baujahr	Anmerkungen								
	doppelwandig <input type="checkbox"/> ja <input checked="" type="checkbox"/> nein <input type="checkbox"/> unbekannt		siehe übermittelte Liste Behälter/Rohrleitungen								
Kontamination	bekannt	Behörde informiert	Beseitigungsauftrag	Gutachten	Anmerkungen						
	<input type="checkbox"/> ja <input type="checkbox"/> nein	<input type="checkbox"/> ja <input type="checkbox"/> nein	<input type="checkbox"/> ja <input type="checkbox"/> nein	<input type="checkbox"/> ja <input type="checkbox"/> nein	Gutachten müsste vorhanden sein						
Baulichkeiten											
Shop/ Gastro	Größe ca.	Betreiber	Energieausweis	Bauweise	Untervermietung	Anmerkungen					
<input type="checkbox"/> Shop <input type="checkbox"/> Gastro baulich getrennt <input type="checkbox"/> ja <input type="checkbox"/> nein <input type="checkbox"/> Sonstige	m ² m ² m ²	<input type="checkbox"/> eigen <input type="checkbox"/> fremd <input type="checkbox"/> eigen <input type="checkbox"/> fremd <input type="checkbox"/> eigen <input type="checkbox"/> fremd	<input type="checkbox"/> ja <input type="checkbox"/> nein <input type="checkbox"/> ja <input type="checkbox"/> nein <input type="checkbox"/> ja <input type="checkbox"/> nein	<input checked="" type="checkbox"/> Massivbauweise <input type="checkbox"/> Containerbauweise <input type="checkbox"/> Sonstige	<input type="checkbox"/> Gebäudeteile <input type="checkbox"/> Freifläche <input type="checkbox"/> Halle <input type="checkbox"/>	Gebäude nicht in Betrieb, massive Feuchtigkeitsschäden					
Sonstiges	Stellplätze/Anzahl	Getränke-/Kaffeautomat	Bankomat	Spielautomat	Anmerkungen						
	<input type="checkbox"/> vor Shop <input type="checkbox"/> Sonstige	Stk. <input type="checkbox"/> ja Stk. <input checked="" type="checkbox"/> nein	Stk. <input type="checkbox"/> ja Stk. <input checked="" type="checkbox"/> nein	<input type="checkbox"/> ja <input checked="" type="checkbox"/> nein							
Flugdach	Konstruktion	Dach	Dachdeckung	Anmerkungen							
	<input checked="" type="checkbox"/> Stahlbauweise <input type="checkbox"/> Massivbau <input type="checkbox"/>	<input checked="" type="checkbox"/> Flachdach <input type="checkbox"/> Giebeddach <input type="checkbox"/> Pultdach	<input type="checkbox"/> Wellblech <input type="checkbox"/> Ziegel <input checked="" type="checkbox"/> unbekannt	vermutlich Blechdach							
Autopflege	Portal-Waschanlage	Waschstraße	Freiwaschplätze	Staubsauger	Anmerkungen						
	<input type="checkbox"/> ja <input checked="" type="checkbox"/> nein Marke: AZ Wäschen: Baujahr: Betreiber: <input type="checkbox"/> eigen <input type="checkbox"/> fremd	<input type="checkbox"/> ja <input checked="" type="checkbox"/> nein Marke: AZ Wäschen: Baujahr: Betreiber: <input type="checkbox"/> eigen <input type="checkbox"/> fremd	<input checked="" type="checkbox"/> ja <input type="checkbox"/> nein Marke: Anzahl: 1 Stk. Baujahr: Betreiber: <input checked="" type="checkbox"/> eigen <input type="checkbox"/> fremd	<input type="checkbox"/> ja <input checked="" type="checkbox"/> nein Marke: Anzahl: Stk. Baujahr: Betreiber: <input type="checkbox"/> eigen <input type="checkbox"/> fremd							
E-Ladestation	vorhanden	AZ Ladepunkte	AC-Laden	DC-Laden	Errichtungsjahr	Anmerkungen					
	<input type="checkbox"/> ja <input checked="" type="checkbox"/> nein		<input type="checkbox"/> 3,7 kW AZ <input type="checkbox"/> 11 kW AZ <input type="checkbox"/> 22 kW AZ	<input type="checkbox"/> kW AZ <input type="checkbox"/> kW AZ <input type="checkbox"/> kW AZ							
PV-Anlage	vorhanden	Größe	Energiegemeinschaft	Errichtungsjahr	Anmerkungen						
	<input type="checkbox"/> ja <input checked="" type="checkbox"/> nein	kWp	<input type="checkbox"/> ja <input type="checkbox"/> nein								

Energieversorgung	Tankstelle	Shop/Gastro	Nebengebäude	Versorger		Anmerkungen	
<input checked="" type="checkbox"/> Strom <input type="checkbox"/> Gas <input type="checkbox"/> Heizöl <input type="checkbox"/> Hackschnitzel <input type="checkbox"/> Fernwärme <input type="checkbox"/> Photovoltaik <input type="checkbox"/> Wärmepumpe <input type="checkbox"/>	<input type="checkbox"/> Strom <input type="checkbox"/> Gas <input type="checkbox"/> Heizöl <input type="checkbox"/> Hackschnitzel <input type="checkbox"/> Fernwärme <input type="checkbox"/> Photovoltaik <input type="checkbox"/> Wärmepumpe <input type="checkbox"/>	<input type="checkbox"/> Strom <input type="checkbox"/> Gas <input type="checkbox"/> Heizöl <input type="checkbox"/> Hackschnitzel <input type="checkbox"/> Fernwärme <input type="checkbox"/> Photovoltaik <input type="checkbox"/> Wärmepumpe <input type="checkbox"/>	<input type="checkbox"/> Strom <input type="checkbox"/> Gas <input type="checkbox"/> Heizöl <input type="checkbox"/> Hackschnitzel <input type="checkbox"/> Fernwärme <input type="checkbox"/> Photovoltaik <input type="checkbox"/> Wärmepumpe <input type="checkbox"/>	<input type="checkbox"/> Wien Energie <input type="checkbox"/> EVN <input type="checkbox"/> Energie Stmk. <input type="checkbox"/> Energie AG OÖ <input type="checkbox"/> Bgl. Energie <input type="checkbox"/> KELAG <input type="checkbox"/> TIWAG	<input type="checkbox"/> VKW <input type="checkbox"/> Salzburg AG <input type="checkbox"/> Verbund <input type="checkbox"/> oekostrom <input type="checkbox"/> Eigenversorgung <input type="checkbox"/> örtl. Versorger <input type="checkbox"/>		
Ver-/Entsorgung	Wasser	Abwasser	Trafo	Anmerkungen			
	<input checked="" type="checkbox"/> öffentl. Netz <input type="checkbox"/> Brunnen <input type="checkbox"/> Sonstige	<input checked="" type="checkbox"/> öffentl. Netz <input type="checkbox"/> Kläranlage <input type="checkbox"/> Sonstige	<input type="checkbox"/> ja <input checked="" type="checkbox"/> nein				
Reparaturen letzten 3-5 Jahre	Shop/Gastro	Autopflege	Tankstelle	Tanks	Verrohrung	Flugdach	Anmerkungen
	<input type="checkbox"/> ja <input type="checkbox"/> nein Art der Reparatur: wann:	<input type="checkbox"/> ja <input type="checkbox"/> nein Art der Reparatur: wann:	<input type="checkbox"/> ja <input type="checkbox"/> nein Art der Reparatur: diverse Rep. wann:	<input type="checkbox"/> ja <input type="checkbox"/> nein Art der Reparatur: diverse Rep. wann:	<input type="checkbox"/> ja <input type="checkbox"/> nein Art der Reparatur: wann:	<input type="checkbox"/> ja <input type="checkbox"/> nein Art der Reparatur: wann:	siehe Masterliste Stiglechner
anstehende Reparaturen	Shop/Gastro	Autopflege	Tankstelle	Tanks	Verrohrung	Flugdach	Anmerkungen
	<input type="checkbox"/> ja <input checked="" type="checkbox"/> nein Art der Reparatur:	<input type="checkbox"/> ja <input checked="" type="checkbox"/> nein Art der Reparatur:	<input checked="" type="checkbox"/> ja <input type="checkbox"/> nein Art der Reparatur: Zapfsäulen	<input type="checkbox"/> ja <input type="checkbox"/> nein Art der Reparatur:	<input type="checkbox"/> ja <input checked="" type="checkbox"/> nein Art der Reparatur:	<input type="checkbox"/> ja <input checked="" type="checkbox"/> nein Art der Reparatur:	
Sonstiges	Ein kleines separates Gebäude an der Rückseite der Tankstelle war nicht zugänglich. Massive Feuchtigkeitsschäden im Bestand. Die Anlage wurde von einer Tankstelle mit Gastro und Shop zu einer Automatentankstelle umgerüstet. Die Gasheizung funktioniert lt. Auskunft über einen Gastank, welcher aber nicht befüllt ist. Zum Zeitpunkt der Besichtigung war das gesamte Areal stark vereist und verschneit. Die Oberflächen konnten nicht begutachtet werden. Etwaige Stellplätze sind nicht zu erkennen.						

2.3.2. Genehmigungen/Behördenanfrage

Eine Baubewilligung vom Amt der Steiermärkischen Landesregierung vom 25.08.1961 und die gewerbebehördliche Bewilligung der Bezirkshauptmannschaft Mürzzuschlag vom 07.12.1960 liegen auf. Ebenso weitere zahlreiche Bescheide über durchgeführte Zu- und Umbauten sowie Genehmigungen von diversen Behörden und Einbautenträgern.

Auf Nachfrage bei der zuständigen Gemeinde bzw. Bezirkshauptmannschaft, ob bau-/gewerberechtliche Verfahren anhängig sind, wurde nachstehendes mitgeteilt:

Von: "Helmut Wallner" <wallner@spital-semmering.gv.at>
 Betreff: AW: Julius Stiglechner GmbH | Insolvenzverfahren des LG Linz zu 13 S 10/25b
 Datum: 03.02.2026 at 07:17:22
 An: "e.dostal-hapta@side-immobilien.at" <e.dostal-hapta@side-immobilien.at>

Sehr geehrte Frau Dostal-Hapta!
 Hinsichtlich der „Hausbesitzerabgaben“ kann mitgeteilt werden, dass diese bis zum 31.12.2025 vollständig bezahlt wurden.

Anhängige baurechtliche Verfahren liegen nach letztem Kenntnisstand nicht vor. Ich werde jedoch nochmals zur Sicherheit die vorhandenen Bauakten im Archiv kontrollieren, ob baurechtlich noch irgendetwas offen wäre. Sofern ich mich bis kommenden Freitag nicht bei Ihnen melde, können Sie davon ausgehen, dass keine baurechtlichen Verfahren anhängig sind.
 Hinsichtlich gewerberechtlicher Verfahren kann ich Ihnen aufgrund der Unzuständigkeit keine Angaben machen – bitte nehmen Sie hierzu Kontakt mit der zuständigen Gewerbebehörde, BH Bruck-Mürzzuschlag auf.

Mit freundlichen Grüßen

Helmut Wallner, BSc BSc MSc
Amtsleiter
 Gemeindeamt Spital am Semmering
 Bundesstraße 16
 8684 Spital am Semmering
 Tel.: +43 (0) 3853/323-25
www.spitalamsemmering.com



BEZIRKSHAUPTMANNSCHAFT BRUCK-MÜRZZUSCHLAG

→ Anlagenreferat

Bezirkshauptmannschaft Bruck-Mürzzuschlag

SIDE PROJEKT Immobilienmanagement
GmbH
Frau Elke Dostal-Hapta
Landstraßer Hauptstraße 60/14
1030 Wien

Bearb.: Mag. Cyndia Weisz-Bürmen
Tel.: +43 (3862) 899-228
Fax: +43 (3862) 899-550
E-Mail: bhbm-anlagenreferat@stmk.gv.at

Bei Antwortschreiben bitte
Geschäftszeichen (GZ) anführen

GZ: BHBM-93400/2019-12

Bruck an der Mur, am 12.02.2026

Ggst.: Julius Stiglechner GmbH, Spital am Semmering, ENI-Tankstelle
Änderung der Tankstelle

Sehr geehrte Damen und Herren!

Zu Ihrer Anfrage vom 01.02.2026 wird mitgeteilt, dass derzeit kein gewerbebehördliches
Betriebsanlagenverfahren bei der Bezirkshauptmannschaft Bruck-Mürzzuschlag zu diesem Standort
anhängig bzw. offen ist.

Zur Frage, ob ein baurechtliches Verfahren anhängig ist, darf auf die Zuständigkeit der Gemeinde Spital
a.S. verwiesen werden.

Mit freundlichen Grüßen
Der Bezirkshauptmann i.V.

Mag. Cyndia Weisz-Bürmen
(elektronisch gefertigt)

	Unterzeichner	Land Steiermark
	Datum/Zeit-UTC	2026-02-12T13:11:59+01:00
Prüfinformation	Das elektronische Original dieses Dokumentes wurde amtssigniert. Hinweis zur Prüfung dieser elektronischen Signatur bzw. der Echtheit des Ausdrucks finden Sie unter https://as.stmk.gv.at	

8600 Bruck an der Mur • Dr.-Theodor-Körner-Straße 34
Wir sind Montag bis Freitag von 8:00 bis 12:30 Uhr und nach telefonischer Vereinbarung für Sie erreichbar
<https://datenschutz.stmk.gv.at> • UID ATU37001007
Steiermärkische Bank und Sparkassen AG: IBAN AT302081500006415467 • BIC STSPAT2G

2.3.3. Bestandsplan Tankstelle

Gebäude und Flugdach

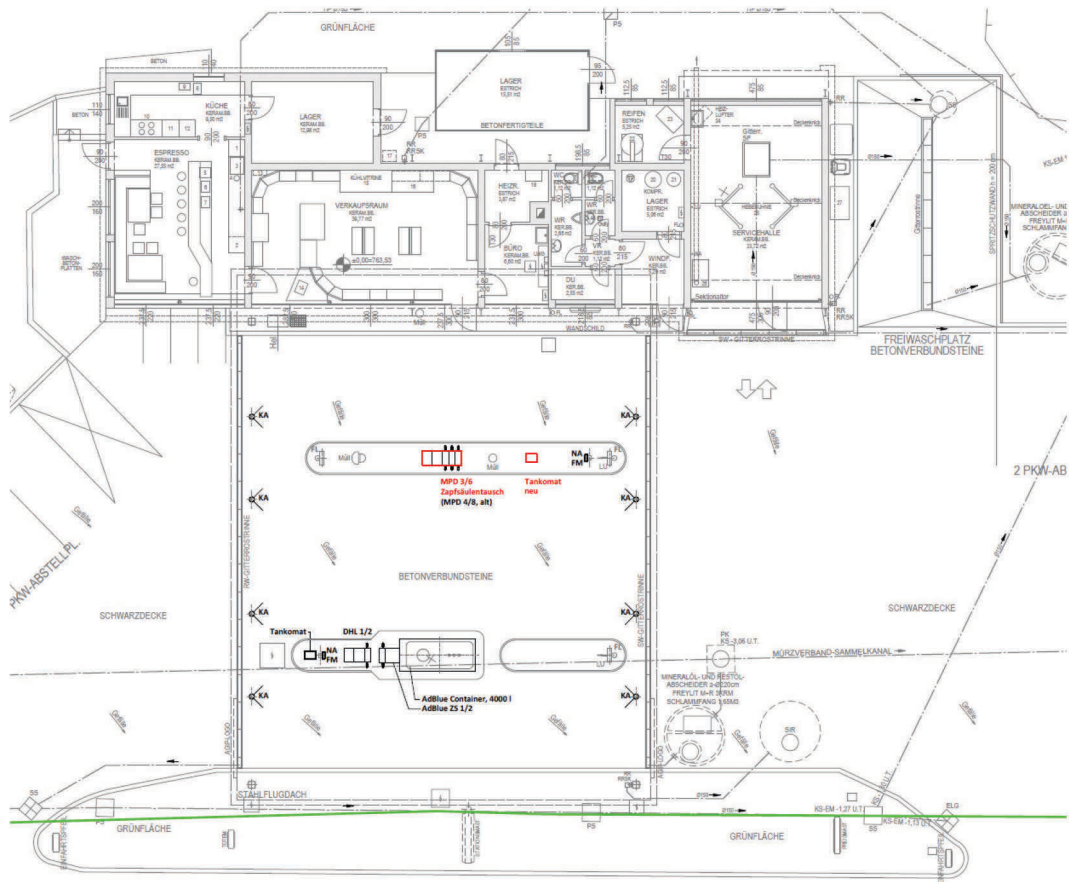

SB-Waschplätze

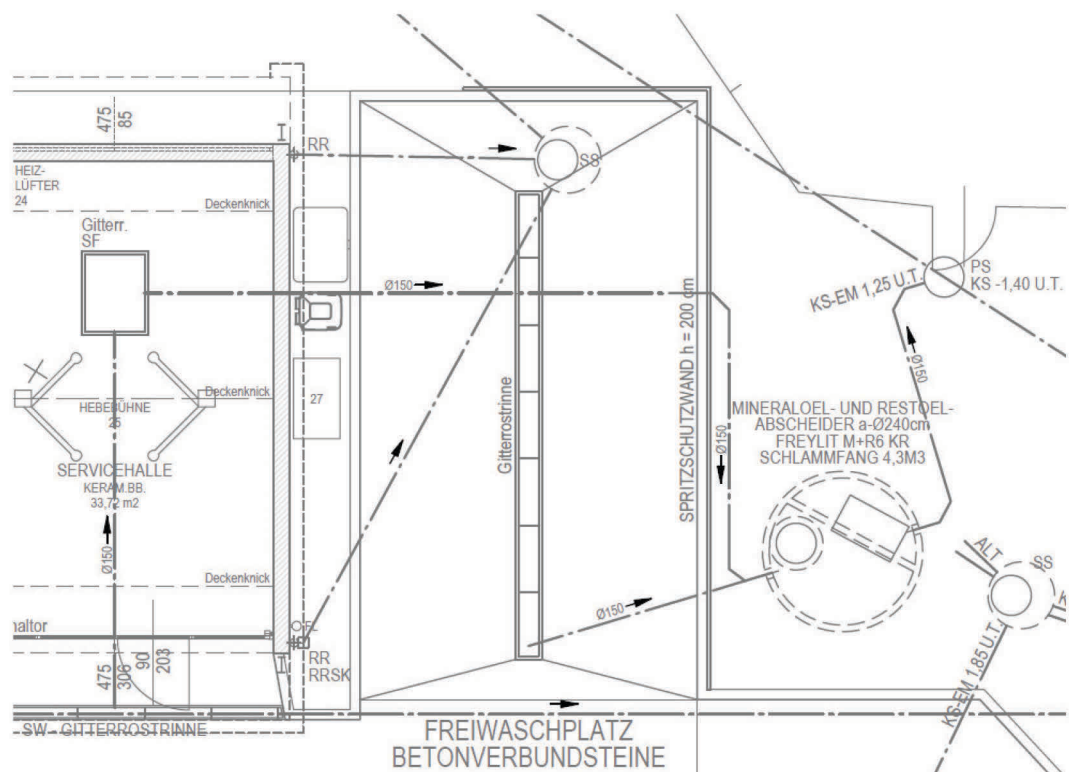

Tank-Einbauten

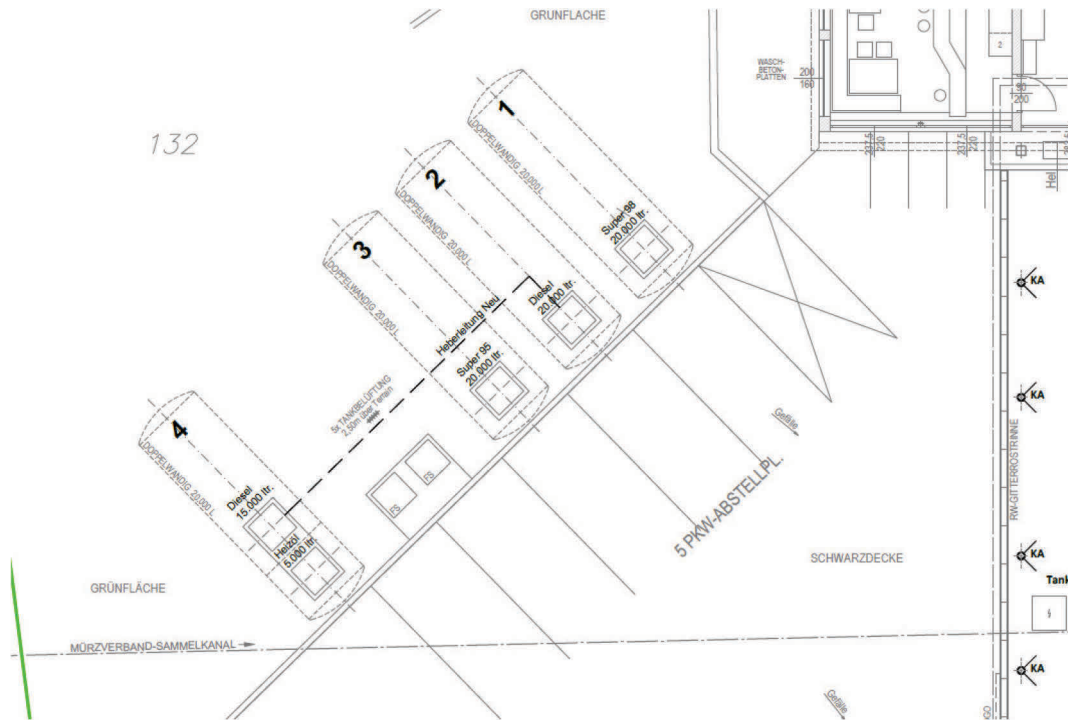

2.3.4. Nutzflächen

Die Nutzflächen sind nur zum Teil ausgewiesen und auch nicht wertbestimmend, weil die Bewertung der Tankstelle generell auf wirtschaftlichen Parametern beruht.

2.3.5. Geplantes Personal 2026

Es handelt sich um eine Automatentankstelle, daher gibt es ein kein direkt zugeordnetes Personal.

2.3.6. Bau- und Ausstattungsbeschreibung

Tankstellengebäude

Das Tankstellengebäude ist in Massivbauweise mit Flachdach errichtet und verfügt über einen Shop, Gastrobereich, Kunden-Sanitäranlagen, Büro, Mitarbeiteräumlichkeiten, Lagerflächen sowie eine Servicehalle. All diese Räumlichkeiten wurden stillgelegt, lediglich das Lager und Teile des Büros werden für die IT-Infrastruktur genutzt. Die tankstellenseitige Front wurde mit einer großen Werbeplane überdeckt. Der Forecourt, die Zu- und Abfahrten sowie das sonstige, nicht verbaute Tankstellengelände sind asphaltiert bzw. betonierte.



Behälter

Ko-ST	Ort	Ausstatt-Kl	SerienNr	Baujahr	VBF bis	Nenninhalt	Produkt	Produkt	Leckwarnsystem1	DurchM	Domschacht
A704	Spital/Semmer.	Behälter	44.438	26.09.80	2025	20m³	20		Flüssig	unbek	gemauert
A704	Spital/Semmer.	Behälter	44.462	26.09.80	2025	20m³	20		Flüssig	unbek	gemauert
A704	Spital/Semmer.	Behälter	44.464	26.09.80	2025	20m³	20		Flüssig	unbek	gemauert
A704	Spital/Semmer.	Behälter	2369	02.05.88	2030	20m³	15/5		Flüssig	2000mm	gemauert
A704	Spital/Semmer.	Rohrleitungen			2033				einwandig		

Zapfsäulen

Stat.Nr.	Brand	Ort	Zapfpunkte	SerienNR	Marke	Type	Prdukte	PKW/LKW	Seite/Abgaben	BJ
A704	ENI	Spital/Semmerin	ZP1+2	Q5FN-6692-1	Tokheim	QT	DK, Su100, Su95	PKW	2-6MPD	2019
A704	ENI	Spital/Semmerin	ZP3+4	D1832183	Tokheim	Q500T	AdBlue	PKW	1-2AdBlue	2018
A704	ENI	Spital/Semmerin	ZP5+6	D1832202	Tokheim	Q510	DK	LKW	1-2LKW DK	2018

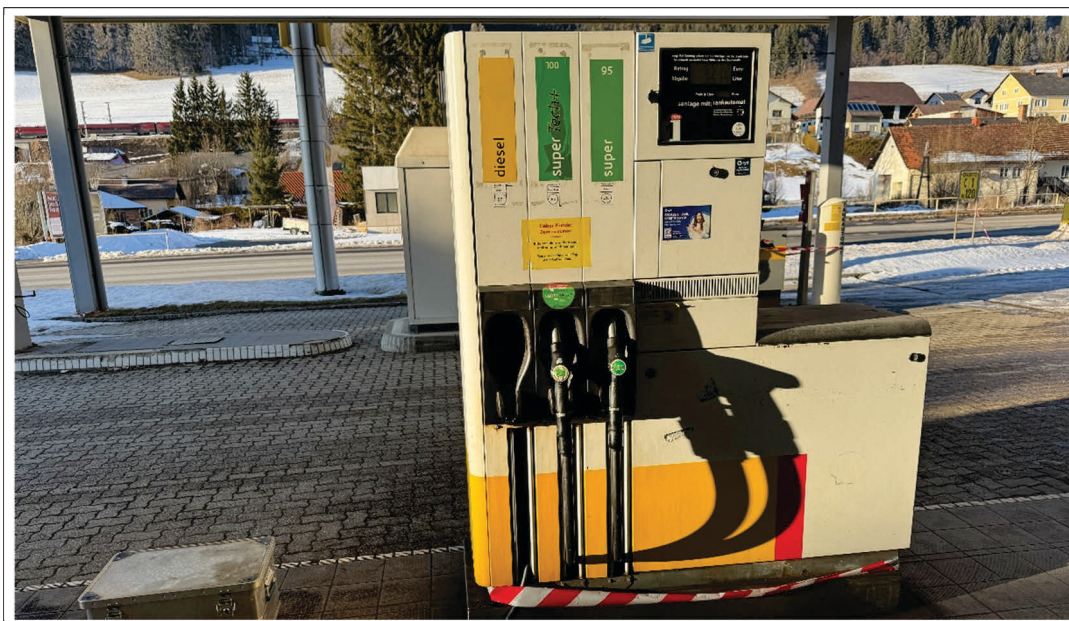

Flugdach



Shop (stillgelegt)



Gastro (stillgelegt)



Freiwaschplatz (stillgelegt)



Wascheinrichtungen gesamt

Der Waschplatz wurde stillgelegt, es liegen keine weiteren Informationen zu den Wascheinrichtungen auf.

2.3.7. Laufende Überprüfungen /Prüfbücher (Ordner Nr 12)

Art der Überprüfung	letzte Überprüfung	Prüfbericht aufliegend
Behälter-VM-Bücher	06.06.2024	x
Abwasser-PP	26.05.2025	x
E- Blitzschutz	11.06.2025	x
E- Sicherheit	11.06.2025	x
Heizung		
Kälteanlagen	03.04.2018	x
Klimaanlagen		
Kompressor	05.01.2024	x
IFTanlage		
Lüftungsanlage	09.08.2015	x
Torbücher	06.05.2019	x
Türbücher		
Prüfung gem.§ 82b GewO_VBF	16.09.2024	x
Gasrückführung	06.06.2024	x

2.3.8. Mängel/anstehende Investitionen

Es konnten keine entsprechenden Zahlen vorgelegt werden, es wird jedoch davon ausgegangen, dass die aktuell anstehenden Reparaturen im angesetzten Instandhaltungsaufwand (siehe Pkt. 4.2.3.) abgedeckt werden können.

2.3.9. Konkurrenzsituation

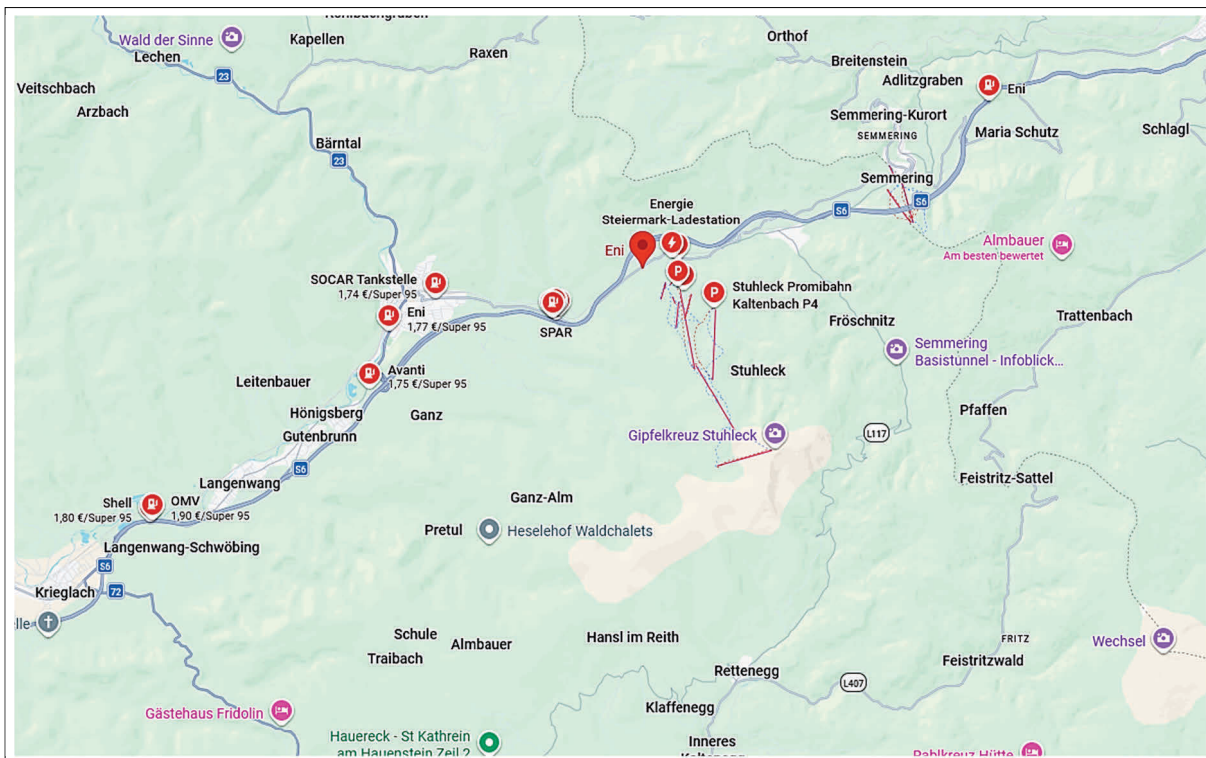

Konkurrenzsituation – Übersicht (Quelle: www.google.com/maps)

2.4. Exkurs Tankstelle der Zukunft

Tankstelle der Zukunft

Von der Evolution zur Revolution – eine Branche im Wandel

Kernaussagen BearingPoint-Studie

Das traditionelle Kerngeschäft

Der Verkauf fossiler Kraftstoffe wird auch in Zukunft mit einem Umsatzanteil von ~ **60 bis 70 %** nach wie vor der Kern des Tankstellengeschäfts bleiben, dies allerdings bei

- geringen Gewinnmargen
- starken Schwankungen
- bedingt durch volatile Marktverhältnisse und
- politische Regelungen

Tankstellenbetreiber **verdienen hauptsächlich über Mengen und weniger über hohe Margen.**

- Tankstellen werden primär immer mehr als **Convenience-Stores** wahrgenommen, die **zusätzlich Kraftstoffe** anbieten.
- Der Hauptgrund für den Besuch einer Tankstelle verschiebt sich zunehmend vom Tanken hin zum **Einkauf von Snacks, Getränken oder Tabakwaren.**
- Nur noch rund **ein Viertel** der Kunden nennt **Kraftstoff als primären Besuchsgrund**
- Längst haben sich **Convenience-Shops als Ertragssäule** etabliert
- Der durchschnittliche **Jahresumsatz pro Shop lag 2024 bei rund € 1,25 Mio.** – ein Anstieg um mehr als 20 Prozent gegenüber 2019.
- Je nach Standort kann der **Shop inzwischen über 50 Prozent des Gesamtumsatzes** einer Tankstelle ausmachen.
- Tabakwaren, Getränke und Snacks werfen deutlich **höhere Margen** ab als Kraftstoffe
- Tankstellenshops erzielen durchschnittlich **15.575 Euro/m² Umsatz pro Jahr** – deutlich mehr als Discounter wie **Lidl (9.350 Euro)** oder **Aldi Süd (8.770 Euro)** und ein Vielfaches klassischer Supermärkte (**Rewe: 4.510 Euro**).
- Verlängerte Öffnungszeiten und spontanes Kundenverhalten – insbesondere **Impulskäufe** sind hierbei entscheidend.

Shop-Geschäft

Um das Shop-Geschäft **nachhaltig profitabel** zu gestalten, braucht es **klare strategische Maßnahmen**:

- gezielte Ausrichtung auf **margenstarke Warengruppen, effiziente Personaleinsatz- und Kostenstrukturen** sowie eine **flexible Anpassung** an veränderte Kundenbedürfnisse.
- Ausbau des Tankstellenshops als **infrastrukturelle Schnittstellen** – etwa durch Angebote wie: **E-Ladeinfrastruktur, Carsharing, etc.**
- **30 bis 50 Prozent** der Tankstellenkunden nutzen **regelmäßig Waschanlagen**, insbesondere in urbanen Gebieten mit hoher Wohnungsdichte und begrenzten privaten Waschmöglichkeiten.
- **Portalwaschanlagen dominieren weiterhin das Geschäft**, während SB-Waschanlagen zunehmend ergänzend angeboten werden, da sie besonders personaleffizient und somit wirtschaftlich attraktiv sind.
- **Lottoannahmestellen, Paketshops oder Geldautomaten** haben primär frequenzsteigernde Funktion.

Marktstruktur und Hauptakteure

- Der deutsche und österreichische Tankstellenmarkt ist geprägt von einer starken Konzentration.
- In **Deutschland** kontrollieren die sogenannten „Big Five“ – **Aral, Shell, TotalEnergies, Esso und Jet** zusammen **rund 67 Prozent** des Kraftstoffabsatzes.
- In **Österreich** mit **OMV/Avanti, ENI, BP, Shell, Jet** liegen die Zahlen etwas niedriger, entwickeln sich aber in eine ähnliche Größenordnung.
- Ihre Dominanz zeigt sich damit weniger in der Zahl der Stationen, sondern vor allem in der vermarkteten Kraftstoffmenge.

Unabhängige Tankstellen – lokal, flexibel, wettbewerbsfähig

Vorteile der unabhängigen Tankstellenbetreiber:

- flexiblere Strategien
- stärkere Rücksichtnahme auf regionale Bedürfnisse
- individuell zugeschnittene Angebote
- Schnellere Reaktion auf Marktveränderungen und Anpassungsfähigkeit
- Klare regionale Ausrichtung und höhere Serviceorientierung
- Innovationsfeld für neue Mobilitäts- und Energiekonzepte

Anmerkung:

Dazu zählen nicht nur Einzelbetreiber, sondern auch: **Orlen/Star, OMV, Eni/Agip, Westfalen, HEM oder Team Energie**. Diese Anbieter treten eigenständig am Markt auf, verfügen über starke regionale Netzwerke und sind in vielen Fällen vertikal integriert – etwa mit eigenen Raffinerien, Großhandelskapazitäten oder Energiedienstleistungen.

Strategische Neuausrichtung der Big Player

• **SHELL**

SHELL verfolgt einen stärker transformationsorientierten Kurs. Das Unternehmen investiert weiterhin konsequent in **den Ausbau der Ladeinfrastruktur** – auch wenn dies bedeutet, sich von **einzelnen klassischen Tankstellenstandorten zu trennen**.

• **JET (Phillips 66 Company)**

Durch den angekündigten Verkauf des gesamten Tankstellennetzes steht JET vor einer umfassenden Neuausrichtung. Es ist davon auszugehen, dass perspektivisch ein **Handels- oder Shop-Spezialist das operative Geschäft** übernimmt – mit potenziellen Auswirkungen auf Positionierung und Angebotsportfolio.

• **BP**

ist dabei, sich überhaupt vom österreichischen Markt zurückzuziehen.

Chance für Mittelstand & freie Betreiber durch:

- Übernahme freiwerdender Standorte großer Konzerne
- Lokale Nähe, flexible Formate und individuelle Kundenansprache könnten zum entscheidenden Differenzierungsmerkmal werden – vor allem dort, wo internationale Strategien an Relevanz verlieren.
- Die Tankstelle wird zum Instrument der Konzernlogik - nicht mehr zwangsläufig als „Endkundengeschäft“, sondern als Energie- oder Datenpunkt im Mobilitätsnetz.

Ein weiterer Trend - neue Akteure drängen in den Markt

- branchenfremde Anbieter: Retail- & Convenience-Spezialisten
- Supermärkte, Discounter und Quick-Commerce-Anbieter (z. B. Rewe etc.) entdecken Tankstellenstandorte als potenzielle Plattformen für Pick-up, Snack & Gastro.
- Auch Energieversorger und Ladeanbieter erschließen den Markt für sich. Stadtwerke, Netzbetreiber und Energieunternehmen etablieren Lade-Hubs – meist ohne klassischen Shop, aber mit Aufenthaltsqualität (Lounge, Café, Serviceangebote). Diese neuen Player agieren oft datengetriebener, investitionsstärker und frei von strukturellen Altlasten.

Sie denken Standorte radikal neu – mit Geschäftsmodellen, die nicht mehr auf Kraftstoffmargen beruhen, sondern auf Kundenzugang, Plattformlogik und Servicetiefe.

© Side Projekt Immobilienmanagement GmbH / November 2025

3. Wertermittlung

3.1. Allgemeines

Der Verkehrswert einer Liegenschaft wird durch den Preis bestimmt, der im redlichen Geschäftsverkehr nach den Eigenschaften, der Beschaffenheit, der Lage und der Verwendbarkeit des Bewertungsgegenstandes, ohne Rücksicht auf ungewöhnliche oder persönliche Verhältnisse, zu erzielen ist. Der redliche Geschäftsverkehr ist der Handel am freien Markt, bei dem sich die Preise nach dem marktwirtschaftlichen Prinzip von Angebot und Nachfrage bestimmen. Er unterliegt den Gegebenheiten der allgemeinen wirtschaftlichen Lage der Situation am Realitätenmarkt und Kapitalmarkt. Bei der Wertermittlung sind alle tatsächlichen, rechtlichen und wirtschaftlichen Umstände zu berücksichtigen, die den Wert der Liegenschaft beeinflussen können. Ungewöhnliche oder persönliche Verhältnisse sind bei der Wertermittlung ebenso auszuschließen, wie besondere Vorliebe, Spekulationsgesichtspunkte oder sonstige subjektive Faktoren.

Es wird in jedem einzelnen Bewertungsfall zu prüfen sein, welche Bewertungsmethode zielführend ist. Der Bodenwert leitet sich vom ortsüblichen Kaufpreis für Grundstücke ab, wofür in der Regel das Vergleichswertverfahren angewandt wird. Die zum Vergleich herangezogenen Bodenpreise müssen jedoch Grundstücke betreffen, die mit dem Bewertungsgrundstück hinsichtlich ihrer Lage, Beschaffenheit und Nutzungsmöglichkeiten vergleichbar sind. Sie müssen im Wesentlichen die gleichen wertbeeinflussenden Faktoren besitzen, wie die zu bewertende Grundfläche.

Wenn die Eigenschaften der wertbeeinflussenden Faktoren der Vergleichsgrundstücke von jenen des Bewertungsgegenstandes abweichen, so sind die Differenzen durch schlüssige Zu- und Abschläge anzupassen.

3.1.1. Sonderimmobilie Tankstelle

Bei Spezialimmobilien wie Tankstellen müssen bei der Ableitung eines angemessenen Bestandzinses (Pachtzinses) neben rein immobilienwirtschaftlichen Parametern auch weitere betriebswirtschaftliche Aspekte berücksichtigt werden, d.h. auch Aspekte der Unternehmensbewertung einfließen. Eine Tankstelle ist nicht bloß „Raum zur Vermietung“, sondern die funktionale Grundlage für einen laufenden Geschäftsbetrieb. Maßgeblich ist daher ein nachhaltig erzielbarer Betriebsertrag unter Berücksichtigung der betrieblichen Kostenstruktur.

Bei Verpachtung einer Tankstelle folgt daraus, dass die vom Pächter entrichtete Pacht nur eine Komponente des Gesamtwertes darstellt. Würde man die Wertermittlung ausschließlich an der literbezogenen Pacht ausrichten, ergäbe sich insbesondere bei absatzstarken Standorten ein zu niedriger Wertansatz.

Der Wert der Tankstelle wird vielmehr durch die gesamte Ertragskraft des Standortes und die daraus ableitbaren wirtschaftlichen Potenziale bestimmt.

3.1.2. Standortbeurteilung

STO-Beurteilung Spital/Semmering	nach Schulnoten	BN	Anmerkung
Umsatz in Mio-Liter	≥4,0	1	
	≥3,2	2	
	≥2,4	3	
	≥1,6	4	
	≤1,6	5	5
Angebot	TS, Shop, Gastro, Autopflege	1	
	TS, Shop, Gastro	2	
	TS, Shop, Carwash	2	
	Tankautomat	3	3
	nur Wäsche od. Freiwashplatz	3	
Lage/Sichtbarkeit	gut	1	
	durchschnittlich	2	2
	schlecht	3	
Verkehrsfrequenz	DTV ≥ 15.000	1	
	DTV ≥ 8.000	3	
	DTV ≤ 8.000	5	5
Zu- und Abfahrt	beidseitig	1	1
	über Nebenfahrbahn	3	
	einseitig	5	
Konkurrenzsituation	gering	1	
	durchschnittlich	3	
	groß	5	5
GST-Größe/Zuschnitt	≥ 4.000 m ²	1	
	≥ 2.800 m ²	2	2
	≥ 1.800 m ²	3	
	≥ 1.500 m ²	4	
	≤ 1.000 m ²	5	
Anzahl Mitarbeiter	marktüblich	1	1
	durchschnittlich	3	
	zu hoch	5	
Städtebaul. Entwicklung	vorhanden	1	
	zu erwarten	2	
	nicht zu erwarten	3	3
Brancheninteresse	sehr groß	1	
	groß	2	
	durchschnittlich	3	
	mässig	4	
	gering	5	5
Erhaltungszustand	neuwertig	1	
	gut erhalten	2	
	Gebrauchsspuren	3	
	renovierungsbedürftig	4	
	abbruchreif	5	5
Altlastenrisiko	gering	1	
	durchschnittlich	10	
	groß	15	15 VbF bis 2030
Beurteilung Mittelwert ges.		4,33	

Liegenschaftszinssatz 1,0 - 2,0 =	5,50%
Liegenschaftszinssatz ab 2,0 - 2,8 =	5,75%
Liegenschaftszinssatz ab 2,8 - 3,5 =	6,00%
Liegenschaftszinssatz ab 3,5 - 4,0 =	6,25%
Liegenschaftszinssatz ab 4,0 - 4,2 =	6,75%
Liegenschaftszinssatz ab 4,2 - 4,5 =	7,25%
Liegenschaftszinssatz ab 4,5 - 5,0 =	7,75%

Aufgrund der Standortbeurteilung wird der in Rot ausgewiesene Liegenschaftszinssatz gewählt.

3.2. Erläuterung der Wertermittlungsverfahren

3.2.1. Wahl der Ermittlungsmethode

Auftragsgemäß ist der Verkehrswert des Bewertungsgegenstandes zu ermitteln. Dieser wird unter anderem wie folgt definiert:

„Verkehrswert ist der Preis, der bei einer Veräußerung der Sache üblicherweise im redlichen Geschäftsverkehr für sie erzielt werden kann.“ § 2 Abs 2 Liegenschaftsbewertungsgesetz (LBG)

„Marktwert: geschätzter Betrag, zu dem eine Immobilie zum Bewertungsstichtag zwischen einem verkaufsbereiten Verkäufer und einem kaufbereiten Erwerber nach einem angemessenen Vermarktungszeitraum und mittels Vermarktungsmaßnahmen in einer Transaktion auf Basis von Marktpreisen verkauft werden könnte, wobei jede Partei mit Sachkenntnis, Umsicht und ohne Zwang handelt“ (Ö-NORM B 1802-1)

Grundsätzlich stehen dem Sachverständigen eine Reihe unterschiedlicher Verfahren für die Wertermittlung zur Verfügung, insbesondere

- das Vergleichswertverfahren
- das Sachwertverfahren
- das Ertragswertverfahren
- das Pachtwertverfahren (als Sonderform des Ertragswertverfahrens)
- das Residualwertverfahren und
- das Discounted-Cash-Flow (DCF) Verfahren

sind durch entsprechende Ö-Normen normiert oder durch das LBG gesetzlich beschrieben und jedenfalls als dem Stand der Wissenschaft entsprechend anzusehen.

Da der Wert methodisch aus dem Marktgeschehen abzuleiten ist, orientiert sich die Wahl des Verfahrens an dem anzunehmenden Kreis der Marktteilnehmer. Idealtypisch bildet die gewählte Bewertungsmethodik die Kaufpreisüberlegungen der relevanten Marktteilnehmer ab. Generell ist der Bewertung die höchste und beste Nutzung – der sog. „highest and best use“ – zu unterstellen.

Das Bewertungsergebnis ist jedenfalls auf seine Plausibilität zu prüfen.

Bei der gegenständlichen Liegenschaft handelt es sich um eine Liegenschaft, die im Rahmen des Tankstellenbetriebes entsprechende Erträge abwirft.

Ermittlung des Bodenwertes

Für die Berechnung des Bodenwertes ist in der Regel der Wert vergleichbarer Liegenschaften heranzuziehen; d.h. Kaufpreise (Mietpreise), die im redlichen Geschäftsverkehr tatsächlich erzielt werden.

Es setzt jedenfalls die sorgfältige Beobachtung des Marktgeschehens voraus.

Bei der Beurteilung der Vergleichbarkeit sind die Einflussgrößen auf die Wertermittlung und abweichende Eigenschaften nach Maßgabe ihres Einflusses zu berücksichtigen.“ (Ö-NORM B 1802-1)

Voraussetzung für die Anwendung des Vergleichswertverfahrens ist das Vorhandensein vergleichbarer Transaktionen in zeitlicher und räumlicher Nähe zum Stichtag und dem Bewertungsgegenstand.

Bei der Auswahl der Vergleichsobjekte ist - soweit wie möglich- auf eine Übereinstimmung hinsichtlich wertrelevanter Parameter zu achten. Abweichungen sind durch entsprechende Anpassungen adäquat zu berücksichtigen.

Anpassungen:

Diese erfolgen erfahrungsgemäß, u.a. nach folgenden Parametern:

- Stichtag
- Lage
- Lage im Gebäude (bei Objekten auf Multi-Tenant-Liegenschaften)
- Größe
- Konfiguration
- Ausstattung (idR bei Baulichkeiten)
- Erhaltungszustand (bei Baulichkeiten)
- Bebaubarkeit (bei Grund und Boden)

Die Anpassungen sind nur bedarfsweise vorzunehmen; sofern eine ausreichende Übereinstimmung gegeben ist oder die Abweichung als nicht wertmaßgeblich beurteilt wird, ist keine Anpassung vorzunehmen.

Stichtagsanpassung

Die Stichtagsanpassung erfolgt regelmäßig unter Zugrundelegung des Immobilien-Preisspiegels der WKO. Die Berechnung erfolgt (tageweise) interpoliert. Die Verlautbarungen des Immobilien-Preisspiegel erfolgen jeweils 1 Jahr vor der Publikation. Insofern stellen die publizierten Werte das Vorjahresniveau dar. Dies findet im Rahmen der Stichtagsanpassung entsprechende Berücksichtigung. Die Werte für den jeweils aktuellen Stichtag (d.h. zum Zeitpunkt der Gutachtenserstellung) werden auf Basis der durchschnittlichen Steigerung der Vorjahreswerte antizipiert.

Größenanpassung

Erfahrungsgemäß besteht kein linearer Zusammenhang zwischen den erzielten Quadratmeterpreisen und der Größe einer Immobilie; d.h. eine Verdoppelung des Flächenangebotes führt idR nicht zu einer Verdoppelung des Kaufpreises. Der Ermittlung der Größenanpassung wird daher eine Exponentialfunktion als Berechnungsgrundlage unterstellt. Für die Ermittlung der Größenanpassung wird die Berechnung für den Bewertungsgegenstand sowie für das jeweilige Vergleichsobjekt vorgenommen und gegenübergestellt.

Übrige Anpassungen

Hinsichtlich der übrigen Anpassungen werden sowohl der Bewertungsgegenstand als auch die Vergleichsobjekte anhand folgender Skala beurteilt und benotet:

Beurteilung - Parameter	Note
Sehr Gut	1,0
Sehr Gut - Gut	1,5
Gut	2,0
Gut - Durchschnittlich	2,5
Durchschnittlich	3,0
Durchschnittlich - Schlecht	3,5
Schlecht	4,0
Schlecht - Sehr Schlecht	4,5
Sehr Schlecht	5,0

Die Vergleichsobjekte werden dem Bewertungsgegenstand gegenübergestellt, wobei sich die Anpassungen auf Grundlage folgender Matrix ergeben:

Anpassung		10,00%	7,50%	5,00%	2,50%	0,00%	-2,50%	-5,00%	-7,50%	-10,00%	
Note		1,0	1,5	2,0	2,5	3,0	3,5	4,0	4,5	5,0	
Beurteilung		Sehr Gut	Sehr Gut - Gut	Gut	Gut - Durchschnittlich	Durchschnittlich	Durchschnittlich - Schlecht	Schlecht	Schlecht - Sehr Schlecht	Sehr Schlecht	
10,00%	1,0	Sehr Gut	0,00%	2,50%	5,00%	7,50%	10,00%	12,50%	15,00%	17,50%	20,00%
7,50%	1,5	Sehr Gut - Gut	-2,50%	0,00%	2,50%	5,00%	7,50%	10,00%	12,50%	15,00%	17,50%
5,00%	2,0	Gut	-5,00%	-2,50%	0,00%	2,50%	5,00%	7,50%	10,00%	12,50%	15,00%
2,50%	2,5	Gut - Durchschnittlich	-7,50%	-5,00%	-2,50%	0,00%	2,50%	5,00%	7,50%	10,00%	12,50%
0,00%	3,0	Durchschnittlich	-10,00%	-7,50%	-5,00%	-2,50%	0,00%	2,50%	5,00%	7,50%	10,00%
-2,50%	3,5	Durchschnittlich - Schlecht	-12,50%	-10,00%	-7,50%	-5,00%	-2,50%	0,00%	2,50%	5,00%	7,50%
-5,00%	4,0	Schlecht	-15,00%	-12,50%	-10,00%	-7,50%	-5,00%	-2,50%	0,00%	2,50%	5,00%
-7,50%	4,5	Schlecht - Sehr Schlecht	-17,50%	-15,00%	-12,50%	-10,00%	-7,50%	-5,00%	-2,50%	0,00%	2,50%
-10,00%	5,0	Sehr Schlecht	-20,00%	-17,50%	-15,00%	-12,50%	-10,00%	-7,50%	-5,00%	-2,50%	0,00%

Die Höhe der maximal möglichen Anpassung wird auf Grundlage des Marktgeschehens eingeschätzt und kann gegebenenfalls von den oben beispielsweise dargestellten +/- 10 % abweichen.

In Bedarfs- und Ausnahmefällen kann von der oben beschriebenen Vorgehensweise abgewichen werden, wobei die Abweichungen individuell erläutert und ermittelt werden.

Ausreißerprüfungen

Sowohl das der Bewertung zugrunde gelegte Sample als auch das ermittelte Ergebnis ist auf die statistische Relevanz zu prüfen. Extrem gelegene Werte sind nicht für die Bewertung heranzuziehen. Im Rahmen des Vergleichswertverfahrens erfolgen zwei Ausreißerprüfungen.

In der Ausreißerprüfung I wird die erhobene Auswahl an Vergleichsobjekten überprüft. Vergleichsobjekte, die als Ausreißer zu beurteilen sind, werden aus der Bewertung ausgeschieden und nicht weiterverarbeitet. Nach Durchführung der Anpassungen werden die angepassten Vergleichswerte einer weiteren Prüfung (Ausreißerprüfung II) unterzogen.

Das Konfidenzintervall für die Identifikation der Ausreißer wird mit dem Doppelten der Standardabweichung (Sigma; σ) angenommen. Darüber hinaus wird eine, dem Bewertungsgegenstand entsprechende, marktübliche Preisschwankungsbandbreite bestimmt und als maximal zulässige Grenze des Konfidenzintervalls definiert.

3.2.2. Ertragswertverfahren

Generelles

Sofern der Bewertungsgegenstand vorwiegend der Ertragserzielung dient, wird der Verkehrswert in der Regel durch Anwendung des Ertragswertverfahrens ermittelt.

Im Rahmen des Ertragswertverfahrens werden die für den Zeitraum nach dem Bewertungsstichtag erzielten und/oder prognostizierten Erträge durch Ansatz einer angemessenen Verzinsung auf die Restnutzungsdauer der Baulichkeiten kapitalisiert. Dabei wird nach folgendem Schema vorgegangen:

	Jahresrohertrag
-	Bewirtschaftungsaufwand
-	Verzinsungsbetrag des Bodenwertes
=	Jahresreinertrag der baulichen Anlagen
x	Vervielfältiger
=	Ertragswert der baulichen Anlagen
-	Wertminderung durch Mängel, Schäden, Reparaturbedarf
+	Bodenwert/-anteil
+/-	Sonstige wertbeeinflussende Umstände
=	Ertragswert der Liegenschaft
+/-	Rechte/Lasten
+/-	Marktanpassung
=	Verkehrswert des Bewertungsgegenstandes

Hinsichtlich der Marktanpassung ist festzuhalten, dass grundsätzlich jedes ermittelte Ergebnis auf seine Richtigkeit und Marktgängigkeit zu überprüfen und gegebenenfalls zu korrigieren ist. Nach Ö-Norm B 1802-1 sind die marktrelevanten Verhältnisse in den einzelnen Ansätzen zu berücksichtigen, wodurch die Vornahme einer Marktanpassung nicht mehr notwendig sein sollte. Insofern wird bei Anwendung des Ertragswertverfahrens eine Marktanpassung nur dann vorgenommen, wenn marktmaßgebliche Umstände nicht implizit in den anzusetzenden Parametern Eingang finden konnten.

Jahresrohertrag

Grundsätzliches

Grundsätzlich sind die zum Stichtag erzielten Erträge der Ertragswertermittlung zugrunde zu legen. Sind die tatsächlich erzielten Erträge nicht erfassbar oder weichen sie von den Erträgen bei ordnungsgemäßer Bewirtschaftung ab, so sind jene Erträge, die bei ordnungsgemäßer Bewirtschaftung hätten erzielt werden können, heranzuziehen.

Bewirtschaftungsaufwand

Als Bewirtschaftungskosten sind die im Zusammenhang mit der ordnungsgemäßen Bewirtschaftung des Bewertungsgegenstandes entstehenden, nicht auf die Bestandnehmer überwälzbaren Kosten anzusetzen. Sind die tatsächlichen Kosten zu hoch oder zu niedrig, werden marktliche Ansätze herangezogen.

Mietausfallswagnis

Unter dem Mietausfallswagnis werden uneinbringliche Rückstände sowie die Kosten der Rechtsverfolgung auf Zahlung, aber auch die Leerstandskosten subsumiert. Da die exakte Höhe dieser Kosten im Vorhinein in der Regel nicht bekannt ist, werden diese als Wagnis in Prozent des Rohertrages in Abzug gebracht. Die Höhe orientiert sich primär nach der Lage, der Nutzung sowie der Nutzbarkeit (Drittverwendungsfähigkeit) des Bewertungsgegenstandes.

Das Mietausfallswagnis wird üblicherweise innerhalb folgender Bandbreiten angesetzt:

Wohnobjekt	2,0% bis 4,0%
Büros und Geschäftslokale	3,0% bis 5,0%
Gewerblich genutzte Objekte	5,0% bis 10,0%

Die dargestellten Bandbreiten stellen durchschnittliche Erfahrungswerte dar. Der individuell gewählte Ansatz kann aufgrund der jeweiligen Beschaffenheit des Bewertungsgegenstandes sowie der Höhe des erzielten/angesetzten Ertrages von den dargestellten Bandbreiten abweichen.

Instandhaltungskosten

Für die Beseitigung von baulichen Schäden sowie Schäden aus Witterung, Alterung und Abnutzung werden Instandhaltungskosten in einer der Bauweise, dem Alter und der Nutzung des Bauwerkes angemessenen Höhe in Abzug gebracht.

Verzinsungsbetrag des Bodenwertes

Im Gegensatz zu Baulichkeiten ist Grund und Boden zeitlich unbegrenzt (ewig) nutzbar, weshalb der Liegenschaftsreinertrag bewertungsmethodisch in einen Verzinsungsbetrag des Bodenwertes und in einen Reinertragsanteil der baulichen Anlagen zu teilen ist. Der Verzinsungsbetrag errechnet sich als Jahreswert einer ewigen Rente.

Liegenschaftszinssatz/Kapitalisierungszinssatz

Der Kapitalisierungszinssatz dient der Verzinsung der angesetzten (Rein)Erträge und bildet das Risikoprofil des jeweiligen Bewertungsgegenstandes ab.

Der Hauptverband der allg. beeideten und gerichtlich zertifizierten Sachverständigen Österreichs empfiehlt folgende Kapitalisierungszinssätze:

Liegenschaftsart	Lage			
	hochwertig	sehr gut	gut	mäßig
Wohnliegenschaft	0,5 - 2,5 %	1,5 - 3,5 %	2,5 - 4,5 %	3,5 - 5,5 %
Büroliegenschaft	2,5 - 4,5 %	3,5 - 5,5 %	4,5 - 6,5 %	5,0 - 7,0 %
Geschäftsliegenschaft	3,0 - 5,0 %	3,5 - 6,0 %	5,0 - 6,5 %	5,5 - 7,5 %
Einkaufszentrum, Supermarkt, FMZ	3,5 - 6,5 %	4,5 - 7,0 %	5,0 - 8,0 %	5,5 - 8,5 %
Transport-, Logistikliegenschaft	4,0 - 6,0 %	4,5 - 6,5 %	5,0 - 7,0 %	6,0 - 8,0 %
Touristisch genutzte Liegenschaft	4,5 - 7,0 %	5,0 - 7,5 %	5,5 - 8,0 %	6,0 - 9,0 %
Gewerblich genutzte Liegenschaft	4,0 - 7,0 %	4,5 - 7,5 %	5,5 - 8,5 %	6,5 - 9,5 %
Industrielliegenschaft	4,5 - 7,5 %	5,0 - 8,0 %	5,5 - 9,0 %	6,5 - 10,0 %
Landwirtschaftliche Liegenschaft	1,0 % bis 3,5 %			
Forstwirtschaftliche Liegenschaft	0,5 % bis 2,5 %			

Quelle: „Sachverständige“, Heft 2/2025

Der Kapitalisierungs-/Liegenchaftszinssatz ist ausschließlich ein Instrument der Liegenchaftsbewertung und für die Marktteilnehmer de facto nicht von Relevanz. Marktteilnehmer kalkulieren die mit dem bewertungsgegenständlichen Objekt verbundenen Risiken und Potentiale in Form einer Ertragsrendite. Diese unterscheidet sich vom Kapitalisierungs-/Liegenchaftszinssatz insofern, als dass die Renditeberechnung folgende Kriterien nicht berücksichtigt:

- Trennung Grund & Boden/Baulichkeiten
- Restnutzungsdauer der Baulichkeiten
- Bewirtschaftungskosten

Insofern orientiert sich der Kapitalisierungs-/Liegenchaftszinssatz an der marktseitig erwarteten Rendite und leitet sich auch aus dieser nur retrograd ab.

Nutzungsdauer

Die gewöhnliche Nutzungsdauer ist die üblicherweise zu erwartende Zeitspanne von der Errichtung bis zum Ende der wirtschaftlich vertretbaren Nutzung. Diese hängt von der Nutzung, Bauweise und -art sowie der Wartung und Instandhaltung ab. In der Bewertungsliteratur wird, je nach Ausführung und Gebäudeart/Nutzung, folgende Nutzungsdauer empfohlen:

Art der Baulichkeit	übliche Gesamtnutzungsdauer
Ein- und Zweifamilienhaus	
normale Bauausführung	60-70 Jahre
einfache Bauausführung	50-60 Jahre
Fertighäuser	60-70 Jahre
Fertighäuser auf Holzbasis	40-60 Jahre
Mehrwohnungshäuser	
Miet- und Eigentumswohngebäude	60-70 Jahre
Sozialer Wohnbau	50-60 Jahre
Altbau-/Gründerzeithäuser	100-150 Jahre
Garagen	
Garagen Massivbau	50-70 Jahre
Fertigaragen	40-50 Jahre
Parkhäuser und Tiefgaragen	40-50 Jahre
Büro- und Verwaltungsgebäude	
je nach Bauausführung und Standort	40-60 Jahre
Handelsimmobilien	
Geschäftshäuser und Kaufhäuser	30-50 Jahre
Supermärkte	20-30 Jahre
Gewerbe- und Industriegebäude	
Fabrikgebäude und Werkhallen	30-50 Jahre
Lagerhallen und Logistikimmobilien	20-40 Jahre
Betriebsgebäude für besondere Zwecke	10-30 Jahre
Wellblechschuppen, Flugdächer, Holzschuppen, Holzgebäude in einfacher Bauweise	20-30 Jahre
Sonderimmobilien	
Hotels	20-40 Jahre
Schulen	40-60 Jahre
Tankstellen	10-20 Jahre

Quelle: Liegenschaftsbewertung, Heimo Kranewitter

Art der Baulichkeit	übliche Gesamtnutzungsdauer
Mehrwohnungshäuser	
Miet- und Eigentumswohngebäude	50-80 Jahre
gemischt genutzte Wohn- und Geschäftsgebäude	50-80 Jahre
Altbau-/Gründerzeithäuser	100-120 Jahre

Quelle: Immobilienbewertung Österreich; Bienert, Funk

Vervielfältiger

errechnet sich aus dem jeweiligen Liegenschaftszinssatz/Kapitalisierungszinssatz sowie der Restnutzungsdauer gemäß folgender Formel:

$$V = \frac{q^n - 1}{q^n \times (q - 1)} \quad q = 1 + p$$

V...Vervielfältiger

p...Kapitalisierungszinssatz

n...Restnutzungsdauer in Jahren

3.2.3. Pachtwertverfahren

Bei der Pachtwertmethode - als Sonderform der Ertragswertmethode - wird jener Pachtwert errechnet, der von einem ordentlichen, durchschnittlich qualifizierten Betreiber für die Abdeckung der Miet-/Pachtzahlungen oder zur Bedienung der Finanzierung nachhaltig erwirtschaftet werden kann. Dieser Betrag ist bereits um die üblichen betriebsbedingten Kosten des Geschäftsbetriebes inklusive des Unternehmergewinnes reduziert und wird entweder als Prozentsatz vom Umsatz ausgedrückt oder von der Gewinnmarge errechnet. Die dabei angenommenen Pachtwerte werden aus einer Vielzahl von Betriebsvergleichen ermittelt und gehen von angemessenen, durchschnittlichen Umsätzen bzw. Gewinnmargen und einer branchenüblichen Kostenstruktur aus.

3.2.4. Berechnung eines angemessenen Bestandentgeltes (Pachtzins)

Die zentrale Bezugsgröße ist das marktüblich erzielbare Bestandentgelt, das als kalkulatorische Basis für die Berechnung des Jahresrohertrages herangezogen wird. Im Ertragswertverfahren ist das zu kapitalisierende erzielbare Bestandentgelt festzulegen, das aus den betriebswirtschaftlichen Kenndaten, wie erzielte (erzielbare) Umsätzen und Kosten abzuleiten sind.

Dafür ist einzuschätzen, welcher Umsatz von einem durchschnittlichen Tankstellenbetreiber erzielt werden kann, um daraus das marktübliche Bestandentgelt als Jahresrohertrag berechnen zu können. Dafür sind insbesondere die Umsätze folgender Geschäftsbereiche heranzuziehen:

- Treibstoffabsatz in Liter (und EURO)
- Shop-Erlöse
- Gastro-Erlöse
- Wasch-Erlöse
- Sonstige Erträge

Gestaltung der Pachtansätze

Aus den ermittelten Umsatzgrößen der genannten Geschäftsbereiche wird aus dem Ertragswert das durchschnittliche Bestandentgelt (Pacht) abgeleitet. Bei attraktiven TS-Standorten ist der Gewinnanteil aus dem Verkauf des Kraftstoffes um einen Gewinnanteil der Mineralölgesellschaft zu erhöhen.

Angemessene Pacht

Dafür ist vorab zu prüfen, welcher Nettoerlös aus dem Treibstoffverkauf verbleibt und welcher Anteil davon für eine angemessene Pacht herangezogen werden kann. Dies geschieht durch Analyse der betriebswirtschaftlichen Kennzahlen. Das daraus abgeleitete Ergebnis ist die Basis der Berechnung des Preises, welcher ein potenzieller Käufer einer Eigentü-
mertankstelle bereit sein sollte, für die baulichen Anlagen, einschließlich des Grundstücks, zu bezahlen.

Weitere wichtige Aspekte im Rahmen der Tankstellenwertermittlung bestehen in der:

- Bestimmung der Gesamtnutzungsdauer und der Restnutzungsdauer
- der Bewirtschaftungskosten sowie der
- der Festlegung des Liegenschaftszinssatzes (Kapitalisierungszinssatzes)
- Berücksichtigung des erhöhten Risikos einer Spezialimmobilie Tankstelle (im Vergleich zu beispielsweise Wohn- und Geschäftshäusern).

3.2.5. Wahl der Ermittlungsmethode

Beim gegenständlichen Objekt handelt es sich um eine Tankstelle als klassische Ertragsimmobilie, die ausschließlich der kommerziellen Nutzung dient. Für die Prüfung eines angemessenen, nachhaltigen Bestandzinses wurden zunächst die Umsatzzahlen aus der vorgelegten Deckungsbeitragsrechnung aus den letzten 3 Jahren (2023/2024 und bis 10/2025) herangezogen (die fehlenden zwei Monate Nov./Dez. 2025 wurden hochgerechnet) und daraus ein Mittelwert gebildet, dieser mit den marktüblichen Kennzahlen verglichen und auf Plausibilität geprüft. Bei Abweichung wird die Höhe eines (fiktiven) Bestandzinses als Basis für die Berechnung des Verkehrswertes herangezogen.

4. Bewertung

4.1. Bodenwert/Vergleichspreise

Basisdaten										
LNr.	GB	EZ	GSt. Nr.	Widmung	Bauklasse	GSt. Fläche	Stichtag	KP (ges.)	Vergleichswert (vor Anp.)	Ausreißer Prüfung I
1	60523	185	1104	GG; LF; VERK; öpg	0,2 - 1,2	24.308 m ²	20.09.23	800.000 €	32,9 €/m ²	nein
2	60521	637	236/3 (Trennstück)	I1	0,2 - 1,5	1.296 m ²	18.11.22	77.760 €	60,0 €/m ²	nein
3	60521	107	234/4	I1	0,2 - 1,5	405 m ²	18.11.22	24.300 €	60,0 €/m ²	nein
4	60507	66	236	I1, LF	0,2 - 1,5	2.794 m ²	01.06.23	117.041 €	41,9 €/m ²	nein

Statistische Auswertung vor Anpassungen - Ausreißerprüfung I	
Mittelwert	48,7 €/m ²
Standardabweichung (σ)	11,7 €/m ²
Standardabweichung (σ) x 2	23,5 €/m ²
Konfidenzintervall (max. 35 %)	35% 65,7 €/m ²
	-35% 31,7 €/m ²

Es konnten keine Ausreißer erfasst werden. Die Vergleichsobjekte wurden hinsichtlich Stichtag, Größe, Lage, Konfiguration und Widmung wie folgt angepasst:

Anpassung wertrelevanter Parameter					
LNr.	Stichtag	Größe	Lage	Konfiguration	Widmung
1	6,84%	15,50%	0,00%	2,50%	5,00%
2	10,43%	-7,25%	0,00%	0,00%	-7,50%
3	10,43%	-15,00%	0,00%	0,00%	-7,50%
4	7,41%	-1,75%	-2,50%	0,00%	2,50%

Angepasste Vergleichswerte - Ergebnis								
LNr.	GB	EZ	GSt. Fläche	VGL-Wert (vor Anpass)	Anpassung gesamt	angepasst. VGL-Werte	Ausreißer Prüfung II	VGL-Wert bereinigt
1	60523	185	24.308 m ²	32,9 €/m ²	29,84%	42,7 €/m ²	nein	42,7 €/m ²
2	60521	637	1.296 m ²	60,0 €/m ²	-4,32%	57,4 €/m ²	nein	57,4 €/m ²
3	60521	107	405 m ²	60,0 €/m ²	-12,07%	52,8 €/m ²	nein	52,8 €/m ²
4	60507	66	2.794 m ²	41,9 €/m ²	5,66%	44,3 €/m ²	nein	44,3 €/m ²

Statist. Auswert. nach Anpass.-Ausreißerprüfung II		
Mittelwert		49,3 €/m ²
Standardabweichung (σ)		6,0 €/m ²
Standardabweichung (σ) x 2		12,1 €/m ²
Konfidenzintervall (max. 35 %)	25%	61,4 €/m ²
	-25%	37,2 €/m ²

Mittelwert nach Ausreißerprüfung **49,3 €/m²**

Nach Durchführung der Anpassungen wurden die Vergleichsobjekte einer nochmaligen Prüfung unterzogen. Dabei wurde ebenfalls kein Ausreißer erkannt.

4.1.1. Bodenwert des Grundstückes

KG	EZ	GSt. Nr.	GSt. Fl.	Bodenwert	
60523 Spital am Semmering	89	362/4	3.584 m ²	49,3 €/m ²	176.653 €
Bodenwert			3.584 m²	49,3 €/m²	176.653 €

4.2. Bestandzinsberechnung (Pachtwert)

4.2.1. Umsätze 2023 bis 2025

Jahr	2023	2024	2025	MW
Menge in Liter	1.505.392	1.495.691	1.337.211	1.446.098
(A1) Umsatzerlöse	2.057.929	1.962.069	1.685.231	1.901.743
(A2) Shopperlöse	-	-	-	-
(A3) Gastroerlöse	-	-	-	-
(A4) Wascherlöse	-	-	-	-
(C) sonstige Erträge	791	2.440	1.259	1.497
Betriebsleistung	2.058.720	1.964.509	1.686.491	1.903.240

Anmerkung: Die Liter-Umsatzzahlen wurden von 01/2023 bis 10/2025 zur Verfügung gestellt, weshalb die Zahlen für Nov./Dez. 2025 entsprechend hochgerechnet wurden.

4.2.2. Pachtansatz

Ermittlung - Pachtansatz			
Umsatzerlöse Treibstoff	1.901.743 €	1,39%	
Umsatz Treibstoff (L)	1.446.098 L	1,825 C/L	26.391 €
Shopperlöse	- €	10,75%	- €
Gastroerlöse	- €	10,25%	- €
Autopflegeerlöse	- €	21,75%	- €
sonstige Erträge	1.497 €	3,75%	56 €
Rohrertrag	1.903.240 €		26.447 €

4.2.3. Ertragswertberechnung

Ertragswertermittlung					
Standortbeurteilung: 4,33		Zinssatz: 7,25%		Perioden: 15 Jahre	
Position			Betrag (period.)	Vervielfältiger	Betrag (absolut)
Jahresrohertrag	2.204 €	12 Monate	26.447 €	8,9658	237.122 €
Instandhaltungskosten			- 8.725 €	8,9658	- 78.227 €
Verwaltungskosten	26.447 €	4,00%	- 1.058 €	8,9658	- 9.485 €
Mietausfallswagnis	26.447 €	5,25%	- 1.388 €	8,9658	- 12.449 €
Bodenwertverzinsung	176.653 €	7,25%	- 12.807 €	8,9658	- 114.828 €
Liegenschaftsreinertrag und Gebäudeertragswert				2.469 €	22.134 €
Bodenwert	3.584 m ²	49,3 €/m ²			176.653 €
Ertragswert der Liegenschaft					198.787 €

4.2.4. Verkehrswert bei Weiterbetrieb der Tankstelle

Ertragswert bei Weiterführung	198.787 €
+/- Rechte und Lasten	- €
- Sanierungskosten VbF	- 390.230 €
+/- Marktanpassung	- €
Verkehrswert	- 191.443 €
Verkehrswert gerundet	- 191.000 €

Anmerkung: Aufgrund der negativen Zahlen, der bevorstehenden VbF-Massnahmen und des schlechten Bauzustandes wird von einer Stilllegung und einem Abbruch mit Entsorgung der TS ausgegangen (siehe Berechnung nachfolgend).

4.2.5. Verkehrswert bei Stilllegung der Tankstelle

Bodenwert (verbleibend)	176.653 €
+/- Rechte und Lasten	- €
- Abbruch/Entsorgung	- 295.658 €
+/- Marktanpassung	295.000 €
Verkehrswert	175.995 €
Verkehrswert gerundet	176.000 €

Anmerkung: Marktanpassung gem. LBG auf den verbleibenden Bodenwertes

5. Zusammenfassung

BEWERTUNGSERGEBNIS

Katastralgemeinde	60523 Spital am Semmering
EZ	89
GST-NR	362/4
Gesamtfläche	3.584 m ²
Widmung	Bauland Gewerbegebiet; BD 0,2 – 1,2
Nutzung	Tankstelle
VERKEHRSWERT bei Stilllegung	€ 176.000.-

Wien, am 12. März 2026



Mag. Wolfgang Schmitzer
Allgemein beeideter und gerichtlich zertifizierter Sachverständiger

6. Beilagen

6.1. Fotos







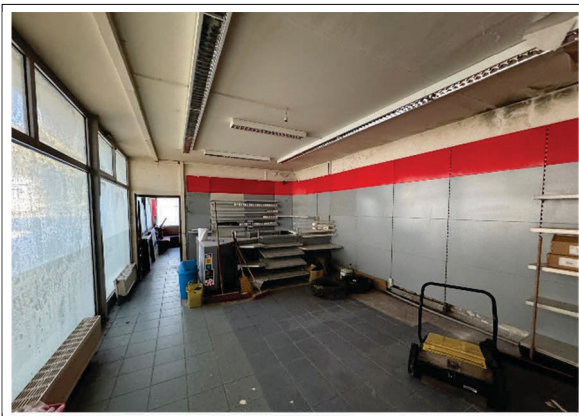

6.2. Kostenschätzung Abbruchkosten

Habring Bau-Engineering GmbH

09.03.2026

Kostenschätzung

BV TS ENI Spital am Semmering

Abbruch Gebäude, Tanktechnik und Fahrbahn

		Gewerk	Schätzung
		Abbrucharbeiten, TS	136.833
1535	m ²	Bekieste Oberfläche herstellen	32.235
275	m ²	Fahrbahndach	4.950
1008	m ³	Gebäude	24.343
240	m ²	Manipulationsfläche	6.000
711	m ²	Fahrbahnen	10.665
93	m ³	Tanktechnik Abbr.	16.740
120	m ³	Betonabbruch	11.730
40	m ³	Abscheider usw.	3.600
80	h	Demontearbeiten	5.200
230	m ²	Gebäudeausräumen und Entsorgen	4.025
80	m	Sanierung Anschlüsse öffentliches Gut	9.600
1	PA	Sonstiges, Abscheider reinigen usw.	7.745
		Summe Baumeister	169.239
		Gefährlicher Abfall, Sonderdeponien	65.700
360	to	Aushub	4.320
360	to	Verfuhr	7.200
360	to	Entsorgung, mineralölverunreinigt	35.280
0	St	Wasserhaltung, 20l/s Abscheider und 20 m ³ SF	0
0	m ²	Baugrubensicherung	0
360	to	Auffüllen	10.080
0	m	Bohrungen - Pegel	0
360	to	Analytik, Geologe	4.320
360	to	Gutachten usw.	4.500
		Gefährlicher Abfall, Sonderdeponien	65.700
		Demontearbeiten - nur bei Abbruch und Auf	36.690
93	m ³	Tankanlage reinigen und entgasen	15.345
80	h	Elektroanlage	6.240
80	h	Demontearbeiten	6.240
5	Stk	Rückbau Anschlüsse	2.750
1	0	Sonstiges (Werbung)	6.115
1	PA	Unvorhergesehenes	8.149
		Summe Bauwerkerrichtung	214.078
		Anlagenkosten Gesamt ohne Planung	214.078
		Gefährlicher Abfall, Sonderdeponien	65.700
		Planungsleistungen	15.880
1	PA	Entwurf und Einreichplanung	5.020
1	PA	Ausführungsplanung, Angebote	4.220
1	PA	Bauleitung	5.780
1	PA	Fertigstellung	860
		Planung, Ingenieurleistungen	15.880
		Projektkosten	295.658
		MwST.	59.131,54
		Gesamtpreis	354.789