

Bewertungsgutachten

- Insolvenzverfahren:** über das Vermögen der Julius Stiglechner GmbH,
4020 Linz, Auerspergstraße 19,
Beschluss des LG Linz vom 05.12.2025
zu 13 S 10/25b.
- Insolvenzverwalter:** RA Dr. Norbert Mooseder, Rechtsanwälte Grass-
ner, Lenz, Thewanger & Partner,
4020 Linz, Südtirolerstraße 4-6
- Beauftragter Sachverständiger:** Mag. Wolfgang Schmitzer, Allgemein beeideter und
gerichtlich zertifizierter Sachverständiger, 1030
Wien, Landstraßer Hauptstraße 60/14
- Auftrag vom:** 15.12.2025
- Auftragsgegenstand:** Verkehrswertermittlung Tankstellenliegenschaft
- Adresse:** 2191 Schrick, Antensee 3
KG 15038 Schrick
EZ 1897 | GST-NR 5237/1



Zu bewertende Liegenschaft:



Inhaltsverzeichnis

1. Allgemeines	5
1.1. Auftrag	5
1.2. Zweck	5
1.3. Bewertungsstichtag	5
1.4. Grundlagen der Bewertung	5
1.5. Literatur	6
1.6. Vorbemerkungen	7
1.7. Besondere Prämissen des Gutachtens	8
1.8. Fahrnisse - Fremdeigentum	10
2. Befund	11
2.1. Liegenschaft/Grundbuch	11
2.1.1. Rechte und Lasten EZ 1897	12
2.1.2. Leitungs-, Geh- und Fahrrechte	12
2.1.3. Eigentumsverhältnis Tankstelle/Betreiber	12
2.2. Lage und Beschreibung der Liegenschaft	13
2.2.1. Erreichbarkeit Verkehrsmittel	14
2.2.2. Altlastenatlas	17
2.2.3. Bodengutachten	17
2.2.4. Versorgung des täglichen Bedarfs	17
2.2.5. Öffentliches Versorgungsnetz	17
2.2.6. Flächenwidmung	18
2.2.7. Verkehrsanbindung	18
2.2.8. Servicepark Schrick	19
2.3. Beschreibung Tankstelle	20
2.3.1. Befundaufnahme	20
2.3.2. Genehmigungen/Behördenanfrage	21
2.3.3. Bestandsplan Tankstelle	23
2.3.4. Nutzflächen	24
2.3.5. Geplantes Personal 2026	25
2.3.6. Bau- und Ausstattungsbeschreibung	26
2.3.7. Laufende Überprüfungen /Prüfbücher	31
2.3.8. Mängel/anstehende Investitionen	31
2.3.9. Konkurrenzsituation	32
2.4. Exkurs Tankstelle der Zukunft	33
3. Wertermittlung	35
3.1. Allgemeines	35
3.1.1. Sonderimmobilie Tankstelle	35
3.1.2. Standortbeurteilung	36
3.2. Erläuterung der Wertermittlungsverfahren	37
3.2.1. Wahl der Ermittlungsmethode	37
3.2.2. Ertragswertverfahren	40
3.2.3. Pachtwertverfahren	44
3.2.4. Berechnung eines angemessenen Bestandentgeltes (Pachtzins)	44
3.2.5. Wahl der Ermittlungsmethode	45

4. Bewertung	46
4.1. Bodenwert/Vergleichspreise.....	46
4.1.1. Bodenwert des Grundstückes	47
4.2. Bestandzinsberechnung (Pachtwert)	48
4.2.1. Umsätze 2023 bis 2025	48
4.2.2. Pachtansatz	48
4.2.3. Ertragswertberechnung.....	48
4.2.4. Verkehrswert.....	48
5. Zusammenfassung	49
6. Beilagen.....	50
6.1. Fotos.....	50

1. Allgemeines

1.1. Auftrag

Herr Mag. Wolfgang Schmitzer, allgemein beeideter und gerichtlich zertifizierter Sachverständiger, wurde von RA Dr. Norbert Mooseder, Rechtsanwälte Grassner, Lenz, Thewanger & Partner, 4020 Linz, Südtirolerstraße 4-6 als Insolvenzverwalter im gegenständlichen Verfahren mit der Verkehrswertermittlung der oben genannten Tankstellenliegenschaft beauftragt.

1.2. Zweck

ist die Ermittlung des Verkehrswertes der genannten Liegenschaft nach den Kriterien des Liegenschaftsbewertungsgesetzes (und den einschlägigen ÖNORMEN) im Rahmen des gegenständlichen Insolvenzverfahrens.

1.3. Bewertungsstichtag

Tag der Befundaufnahme (siehe Punkt 2.3.1.)

1.4. Grundlagen der Bewertung

- Besichtigung und Befundaufnahme durch SV
- Grundbuchsauszug vom 07.12.2025
- Div. Grundbuchabfragen Vergleichsgrundstücke
- Flächenwidmungs- und Bebauungsplan
- Katasterplan
- Preiserhebungen
- Immobilienpreisspiegel 2025 (VKÖ, FV Immobilien- und Vermögenstreuhänder)
- Vergleichspreissammlung
- Fotodokumentation der angefertigten Bilder im Zuge der Befundaufnahme
- Anfragen und Auskünfte Baubehörde
- Einsichtnahme in die Urkundensammlung beim Grundbuch
- Bescheide, Pläne

Onlinequellen

- maps.google.at
- www.openstreetmaps.org
- NÖ Atlas, atlas.no.e.gv.at
- maps.laerminfo.at
- www.immomapping.com
- www.hora.gv.at
- www.umweltbundesamt.at
- BEV, kataster.bev.gv.at
- VOR, anachb.vor.at

Beilagen

- Fotos

1.5. Literatur

- Liegenschaftsbewertungsgesetz
- ÖNORM B 1802-1; *Liegenschaftsbewertung: Begriffe, Grundlagen sowie Vergleichs-, Sach- und Ertragswertverfahren*; 01.03.2022
- ÖNORM B 1802-2; *Liegenschaftsbewertung: Discounted-Cash-Flow-Verfahren (DCF-Verfahren)*; 01.12.2008
- ÖNORM B 1802-3; *Liegenschaftsbewertung: Residualwertverfahren*; 01.08.2014
- Stabentheiner; *LBG-LiegenschaftsbewertungsG*
- Ross-Brachmann-Holzner; *Ermittlung des Bauwertes von Gebäuden und des Verkehrswertes von Grundstücken*, 29. Auflage
- Rössler/Langner; *Wertermittlung von Grundstücken*, 8. Auflage, 2005
- Bienert-Funk; *Immobilienbewertung Österreich*, 4. Auflage, Sep.2022
- Heimo Kranewitter; *Liegenschaftsbewertung*, 7. Auflage, Mai 2017
- Sven Bienert; *Bewertung von Spezialimmobilien*, 2.Auflage 2018
- Jürgen-Wilhelm Streich, *Praktische Immobilienbewertung*, 2. Auflage
- Ing. Franz Kainz; *Das Vergleichswertverfahren, E.1*, Liegenschaftsbewertungsakademie Graz, 02/2003
- Bertl/Eberhartinger/Egger/Kalss/Lang/Nowotny/Riegler/Schuch/Staringer; *Immobilien im Bilanz- und Steuerrecht*, Dez. 2010
- Prodinger, Kronreif; *Immobilienbewertung im Steuerrecht*, 4. Auflage, April 2020
- Seiser/Kainz; *Der Wert von Immobilien*, Nov. 2025
- Kleiber; *Verkehrswertermittlung von Grundstücken*, 10. Auflage, März 2023
- Popp Roland; *Immobilienbewertung Tankstellen*, Österr. Zeitschrift für Liegenschaftsbewertung 6/2016
- Schiffer Immobilienbewertung GmbH; *Tankstellen bewerten, Methoden & Besonderheiten der Wertermittlung*
- Heid André; *Wertermittlung von Tankstellen, veröffentlicht 25.01.23, aktualisiert 28.07.25*
- Bearing Point; *„Die Tankstelle der Zukunft“ – Von der Evolution zur Revolution – eine Branche im Wandel* Studie aus Juni 2025
- Kerschner/Kleiber/Ertl; *Merkantiler Minderwert von Liegenschaften*; 16.10.2023
- Scheifinger; *Kontaminierung und ihre Auswirkung auf den Wert von Immobilien, Der Sachverständige*, Heft 4/2008
- Side Projekt Immobilienmanagement GmbH & Wert und Gut Immobilien GmbH; *Entwicklungsstudie Tankstellenstandorte Vorarlberg (auszugsweise)*, Jänner 2026

1.6. Vorbemerkungen

Die gegenständliche Liegenschaft wurde in jenem Umfang besichtigt, wie sie dem gezeichneten Sachverständigen zugänglich waren. Die Befundaufnahme wurde vor Ort durchgeführt.

Die Wertermittlung dieses Gutachtens bezieht sich ausschließlich auf die Immobilie selbst; vorhandenes Inventar, Einrichtungsgegenstände oder sonstige Fahrnisse wurden dabei auftragsgemäß nicht berücksichtigt. Allfällige mit den Liegenschaften in Verbindung stehende Abgabenrückstände blieben bei der Wertermittlung außer Ansatz.

Insgesamt wurden bei der Wertermittlung Umstände zugrunde gelegt, die im Rahmen einer üblichen, ordnungs- und auftragsgemäßen Erhebung des Sachverhaltes, insbesondere aufgrund der vorgelegten Unterlagen und eingeholten Informationen erkennbar waren oder sonst bekannt geworden sind.

Im Hinblick auf die bei der Bewertung einfließenden Erfahrungswerte und Annahmen kann beim Bewertungsergebnis nicht von einer mathematisch exakt berechenbaren Größe ausgegangen werden. Weiters ist nicht zwingend davon auszugehen, dass der ermittelte Verkehrswert jenem Wert entspricht, der am Markt, insbesondere kurzfristig, erzielbar ist. Obwohl sich der errechnete Verkehrswert auf einen bestimmten Stichtag bezieht, müssen Umstände, die mit hoher Wahrscheinlichkeit eintreten werden, berücksichtigt werden. Ein zu einem bestimmten Zeitpunkt erzielbarer oder erzielter Kaufpreis muss daher nicht gezwungenermaßen dem Verkehrswert entsprechen. Der tatsächlich erzielte Kaufpreis hängt daher vielmehr von den jeweiligen subjektiven Wertvorstellungen des Verkäufers und des Käufers ab.

Bei einer etwaigen Änderung der dem Gutachten zugrunde gelegten Basisdaten, welche zu einer Abweichung des Bewertungsergebnisse führen würden, behält sich der gezeichnete Sachverständige vor, eine Ergänzung des Gutachtens oder eine Neubewertung vorzunehmen.

Die Berechnungen werden computergestützt durchgeführt und erfolgen auf zahlreiche Nachkommastellen genau. Die Darstellung der Ergebnisse erfolgt jedoch automatisch auf- oder abgerundet. Hierdurch kann sich gegebenenfalls der Anschein von Rechendifferenzen ergeben.

Der im Gutachten ausgewiesene Verkehrswert ist mit einer entsprechenden Bandbreite nach oben oder unten zu sehen (range of valuation). Die angesprochene Bandbreite ist direkt abhängig von der Anzahl und Qualität vorliegender Marktdaten sowie von der Art der Immobilie.

Die Bewertung erfolgt prinzipiell frei von geldwerten Rechten oder Lasten.

Das vorliegende Gutachten ist auf die angeführten Daten, Unterlagen und sonstigen Informationen aufgebaut. Daraus ergibt sich zwingend, dass eine Veränderung der Daten- und Informationslage zu einem anderen Ergebnis führen kann. Das Gutachten beruht somit auf der Faktenkenntnis im Zeitraum der Befundaufnahme bis zur Gutachtenserstellung. Ergeben sich danach relevante Veränderungen, so ist das Gutachten darauf anzupassen. Der Sachverständige hält sich in diesem Fall ausdrücklich die Veränderung oder Ergänzung der getroffenen gutachterlichen Schlussfolgerungen bzw. der Wertermittlung vor.

Das Gutachten hat nur im Gesamten und nicht auszugsweise Gültigkeit.

Auf die umsatzsteuerlichen Auswirkungen des Budgetbegleitgesetzes 1998 wird hingewiesen. Sollte zuzüglich zum Kaufpreis des bewertungsgegenständlichen Objektes die 20%ige

Umsatzsteuer in Rechnung gestellt werden, ist um diesen Betrag der ermittelte Verkehrswert entsprechend zu erhöhen. Wird das Objekt ohne Verrechnung der Umsatzsteuer verkauft, sind eventuell bereits geltend gemachte Vorsteuerbeträge anteilig zu berichtigen.

Die Veröffentlichung des Gutachtens oder Mitteilung an Medien - in Teilen oder gesamt - bedarf in jedem Fall der Zustimmung des Gutachters.

Das vorliegende Gutachten ist nur im Rahmen des erteilten Auftrages zu verwenden und dient daher nicht zur Vorlage an nicht betroffene Personen, Unternehmungen oder Institutionen. Diesbezügliche Haftungen werden vom Sachverständigen daher ausgeschlossen.

Es wird darauf hingewiesen, dass etwaige Haftungen ausschließlich nur im Rahmen der Vermögens- und Schadenshaftpflichtversicherung gedeckt sind.

1.7. Besondere Prämissen des Gutachtens

Kaufmännische Zahlen und Daten:

Die Umsatz- und Personalzahlen, Deckungsbeiträge aus den einzelnen Geschäftsbereichen und Mietzinslisten für die Ableitung der Pachtwertansätze stammen ausschließlich von der Firma Stiglechner. Eine Überprüfung konnte nicht auf Richtigkeit, sondern nur auf ihre rechnerische Logik durchgeführt werden.

Bei den Instandhaltungs- und Verwaltungskosten sowie dem Mietausfallswagnis wurden marktkonforme Vergleichszahlen herangezogen.

Vertragliche und sonstige rechtliche Unterlagen:

Bestand-, Nutzungs- und Servitutsverträge sowie sonstige Vereinbarungen wurden von der Firma Stiglechner bereitgestellt; ebenso Bescheide und behördliche Genehmigungen.

Technische Unterlagen:

Pläne, technische Angaben und Beschreibungen über Behälter und Zapfsäulen sowie Wartungs- und Überprüfungsbücher wurden von der Firma Stiglechner bereitgestellt.

Flächenangaben:

Die Grundstücksflächen wurden dem Grundbuch, die Grundstücksgrenzen der digitalen Katastermappe entnommen. Eine Überprüfung der Grenzen in natura fand nicht statt.

Die Nutzflächen sind nur zum Teil ausgewiesen und auch nicht wertbestimmend, weil die Bewertung der Tankstelle generell auf wirtschaftlichen Parametern beruht.

Anschlüsse, Ver-/Entsorgungseinrichtungen:

Die vorhandenen Ver- und Entsorgungseinrichtungen (insbesondere Wasser- und Abwasseranschlüsse) wurden nicht auf Funktionstüchtigkeit überprüft. Sofern nicht explizit darauf hingewiesen wird, wird grundsätzlich von einer ordnungsgemäßen Funktion der Installationen und technischen Einrichtungen ausgegangen.

Bau- und Erhaltungszustand:

Dieser wurde ausschließlich durch äußeren Augenschein anlässlich der Befundaufnahme festgestellt und klassifiziert. Detaillierte Untersuchungen des Bauzustandes bzw. zerstörende Untersuchungen wurden nicht ausgeführt, weshalb etwaige Angaben über nicht sichtbare Bauteile und Baustoffe auf Auskünften sowie auf vorliegenden Unterlagen basieren. Feststellungen hinsichtlich der Baulichkeiten und technischen Anlagen werden nur insoweit getroffen, wie sie für die Wertermittlung von Bedeutung sind.

Die Beschreibung der unterirdischen Einrichtungen wie insbesondere Treibstoffbehälter, Rohrleitungen, Autowaschanlagen und sonstige Pflegeeinrichtungen, div. Schließsysteme, deren Erhaltungszustand sowie Angaben über die laufenden Überprüfungen stammen ausschließlich von der Firma Stiglechner.

Bei nicht zugänglichen Bereichen des Bewertungsgegenstandes wird von der Ausstattung und dem Erhaltungszustand der zugänglichen Bereiche rückgeschlossen. Sollten die nicht zugänglichen Bereiche des Bewertungsgegenstandes nach Ausfertigung des Gutachtens zugänglich sein und sich wertmaßgeblich von den getroffenen Annahmen unterscheiden, behält sich der fertigende Sachverständige eine entsprechende Anpassung des Gutachtens vor.

Altlasten/Kontaminierung

Die Feststellung und Beurteilung von Kontaminationen fallen nicht in das Fachgebiet des fertigenden Sachverständigen. Eine Untersuchung des Bewertungsgegenstandes war nicht Gegenstand des Auftrages.

Im Zuge der Gutachtenserstellung wurde in die Altlastenkarte des „Geographischen Informationssystem Altlasten“ Einsicht genommen. Die Altlastenkarte wird vom Umweltbundesamt und vom Bundesministerium für Klimaschutz, Umwelt, Energie, Mobilität, Innovation und Technologie geführt und beinhaltet jene von der Landeshauptfrau/vom Landeshauptmann gemeldeten Altablagerungen und Altstandorte.

Auf dem Altlastenportal wird gem. § 18 Abs. 4 ALSAG folgendes veröffentlicht:

- Altablagerungen und Altstandorte, bei denen nach einer Erstabschätzung gem. § 14 Abs. 1 ALSAG eine erhebliche Kontamination oder ein erhebliches Risiko zu erwarten ist,
- Altablagerungen und Altstandorte, die einer Beurteilung gem. § 14 Abs. 3 ALSAG unterzogen wurden und Altlasten

Sofern nicht explizit darauf hingewiesen wird, wird im Rahmen der Bewertung unterstellt, dass sich auf der Liegenschaft keine Materialien befinden, deren Verunreinigung die Grenzwerte einer Baurestmassendeponie gemäß Anhang 1 der Deponieverordnung BGBl. II Nr. 39/2008, geändert mit BGBl. II Nr. 185/2009 in der zum Bewertungsstichtag geltenden Fassung überschreitet. Sollten nach Ausfertigung des Gutachtens Beeinträchtigungen durch allfällige Kontaminationen festgestellt werden, sind sowohl die Art und das Ausmaß als auch die Kosten der Beseitigung/Dekontaminierung durch eine hierfür befugte Fachperson festzustellen und das ermittelte Ergebnis der ggst. Bewertung entsprechend anzupassen. Ein Gutachten über etwaige Bodenverunreinigungen wurde nicht vorgelegt und ist nicht bekannt.

Es wird ausdrücklich darauf hingewiesen, dass vom Betrieb der Tankstelle eine erhöhte Gefahr einer Bodenverunreinigung ausgehen kann.

HORA – Natural Hazard Overview & Risk Assessment Austria

Die Einschätzung der Gefährdung erfolgt durch das Bundesministerium für Land- und Forstwirtschaft, Klima- und Umweltschutz, Regionen und Wasserwirtschaft und basiert auf den auf hora.gv.at hinterlegten Informationen. Die Gefährdung kann sich aufgrund äußerer Umstände oder lokaler Anpassungen auch deutlich ändern. Das tatsächliche Risiko hängt in erheblichem Maße von der speziellen Lage, vom Zustand und den Eigenschaften eines Gebäudes ab. Die mit Hilfe der HORA-Pass-Analyse gewonnenen Einschätzungen zur ausgewiesenen Gefahrensituation stellen grundsätzlich eine erste grobe Beurteilung dar. Sie ersetzen nicht die gegebenenfalls erforderliche Planung und Errichtung von eigenen Schutzmaßnahmen. Wird aus einer Einschätzung der Gefährdung ein Handlungsbedarf abgeleitet, wird empfohlen, die Unterstützung von örtlichen Fachleuten auf kommunaler Ebene (oder Landesebene), allenfalls bei Versicherungen einzuholen oder spezialisierte Ingenieurbüros zu Rate zu ziehen.

1.8. Fahrnisse - Fremdeigentum

Von der Bewertung ausgeschlossen sind:

- PV-Anlagen
- LED-Beleuchtung
- Kartenlesegeräte
- Kühlgeräte mit firmenbezogenen Aufschriften (Eskimo/Froneri/RedBull/ Emmi/Crio/ Möwenpick/Silberpfeil, etc.)
- Snackautomaten
- Spielautomaten (Firmen Excellent, Versus, Admiral)
- Geldausgabeautomaten von Banken
- Entsorgungs- und Abfallcontainer
- Brauereigebinde und Gasflaschen
- 2 & 3-teilige Lottostationen (Österreichische Lotterien)
- Kühlgeräte Ben & Jerry's
- Ausgabeautomaten, Firma Amazon

2. Befund

2.1. Liegenschaft/Grundbuch

Auszug aus dem Hauptbuch

KATASTRALGEMEINDE 15038 Schrick EINLAGEZAHL 1897
BEZIRKSGERICHT Mistelbach

Letzte TZ 3532/2019
Einlage umgeschrieben gemäß Verordnung BGBl. II, 143/2012 am 07.05.2012

***** A1 *****

GST-NR	G BA (NUTZUNG)	FLÄCHE	GST-ADRESSE
5237/1	G GST-Fläche	* 9007	
	Bauf.(10)	227	
	Sonst(50)	8780	Antensee 3
5237/2	G Landw(10)	* 5584	
GESAMTFLÄCHE		14591	

Legende:

G: Grundstück im Grenzkataster

*: Fläche rechnerisch ermittelt

Bauf.(10): Bauflächen (Gebäude)

Landw(10): landwirtschaftlich genutzte Grundflächen (Äcker, Wiesen oder Weiden)

Sonst(50): Sonstige (Betriebsflächen)

***** A2 *****

3 a 5772/2003 Aufstellung Gst 5237 (Z-Schrick)

7 a gelöscht

***** B *****

1 ANTEIL: 1/1

Julius Stiglechner GmbH (FN 145695h)

ADR: Auerspergstr. 19, Linz 4021

h 5976/2009 IM RANG 5013/2009 Kaufvertrag 2007-04-12, Kaufvertrag

2009-01-27, Urkunde 2009-10-08 Eigentumsrecht

i 21341/2012 Einbringungs- und Sacheinlagevertrag 2011-09-20

Eigentumsrecht

j 21341/2012 Berichtigung des Grundbuches gem § 136 BGB

***** C *****

4 a 23171/2012 Pfandurkunde 2012-11-29

PFANDRECHT

Höchstbetrag EUR 1,300.000,--

für Volkskreditbank AG (FN 76096g)

b 23171/2012 Simultanhaftung mit EZ 12 dsGB

5 a 232/2013 Pfandurkunde 2013-01-07

PFANDRECHT

Höchstbetrag EUR 1,550.000,--

für Volkskreditbank AG (FN 76096g)

b 232/2013 Simultanhaftung mit

EZ 12, 1897 je KG 15038 Schrick

6 a 234/2013 Pfandurkunde 2012-08-08

PFANDRECHT

Höchstbetrag EUR 500.000,--

für Volkskreditbank AG (FN 76096g)

b 234/2013 Simultanhaftung mit

EZ 12, 1897 je KG 15038 Schrick

9 a 3532/2019

DIENSTBARKEIT der Duldung, der Errichtung, des Bestandes

und Betriebes der elektrischen Leitungsanlagen gem Pkt 1

Dienstbarkeitsvertrag 2019-04-12 auf Gst 5237/1 für

Netz Niederösterreich GmbH (FN 268133p)

***** HINWEIS *****

Eintragungen ohne Währungsbezeichnung sind Beträge in ATS.

2.1.1. Rechte und Lasten EZ 1897

Eigentumsform

Die Liegenschaft steht zum Stichtag im Alleineigentum (1/1 Anteil).

Rechte und Lasten

A2-Blatt (Gutsbestandsblatt)	
C-Blatt (Lastenblatt)	
C-LNr. 4	Pfandrecht
C-LNr. 5	Pfandrecht
C-LNr. 6	Pfandrecht
C-LNr. 9	Dienstbarkeit Netz NÖ
Außerbücherliche Rechte/Lasten	
Es wurden keine außerbücherlichen Rechte oder Lasten bekannt gegeben.	

2.1.2. Leitungs-, Geh- und Fahrrechte

aus Zeitgründen wurden Leitungs-, Geh- oder Fahrrechte nicht näher überprüft und in Abstimmung mit dem Auftraggeber bei den Berechnungen nicht berücksichtigt. Auf die am westlichen Ende der Liegenschaft querende 110 KV-Hochspannungsleitung wird hingewiesen:

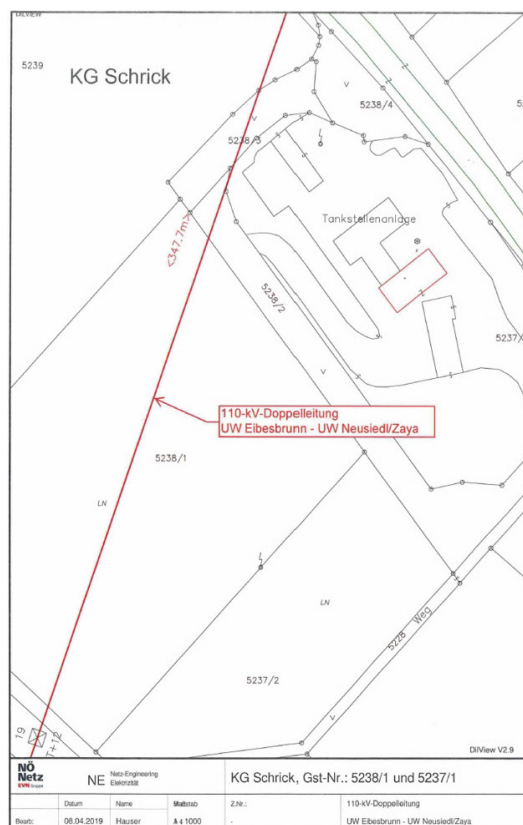

2.1.3. Eigentumsverhältnis Tankstelle/Betreiber

Die gesamte Tankstellenanlage mit Nebenbetrieben steht im Eigentum der Julius Stiglechner GmbH und wird von der Stiglechner Tankstellen GmbH betrieben.

2.2. Lage und Beschreibung der Liegenschaft

Adresse/Lage

Die Liegenschaft liegt an der B46, Mistelbacher Straße, südlich vom Ortszentrum Schrick in einem Betriebsaufschließungsgebiet.

Schrick ist eine Ortschaft und eine Katastralgemeinde der Marktgemeinde Gaweinstal im Bezirk Mistelbach in Niederösterreich. Die Ortschaft hat 1115 Einwohner. Gaweinstal ist eine Marktgemeinde mit 4124 Einwohnern, besteht aus 5 Katastralgemeinden (Schrick, Gaweinstal, Atzelsdorf, Höbersdorf, Martinsdorf und Pellendorf). Schrick befindet sich ca. 30 km nördlich von Wien entfernt und ist mit dem PKW über die A5 Nordautobahn in ca. 30 min. Fahrtzeit erreichbar.

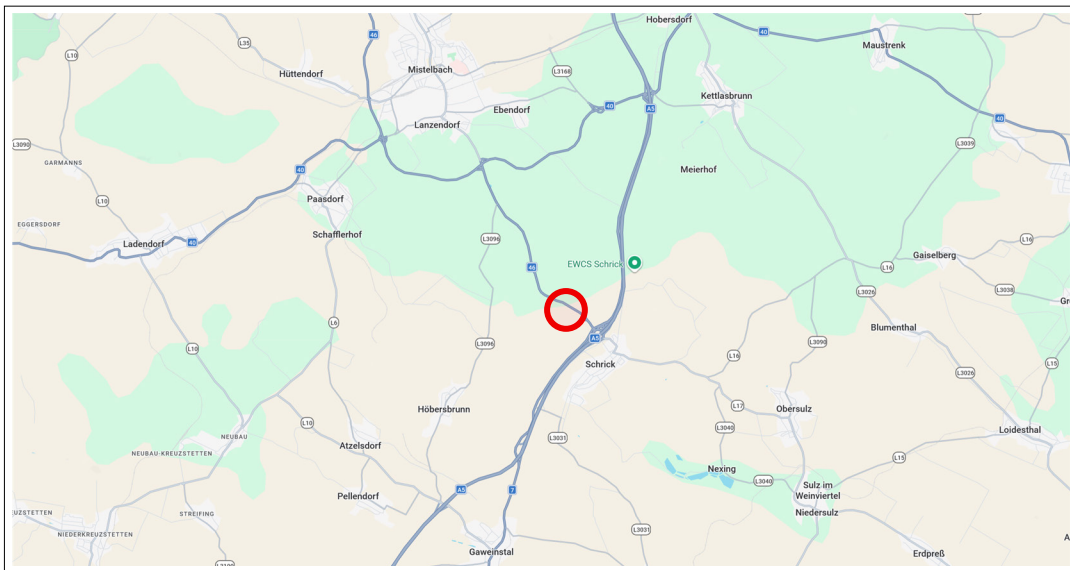

Makrolage – Übersicht (Quelle: www.google.com/maps)

Die Tankstelle liegt in unmittelbarer Nähe zur Autobahnabfahrt A5 Schrick und verfügt über eine direkte Zufahrt vom Kreisverkehr an der B46.

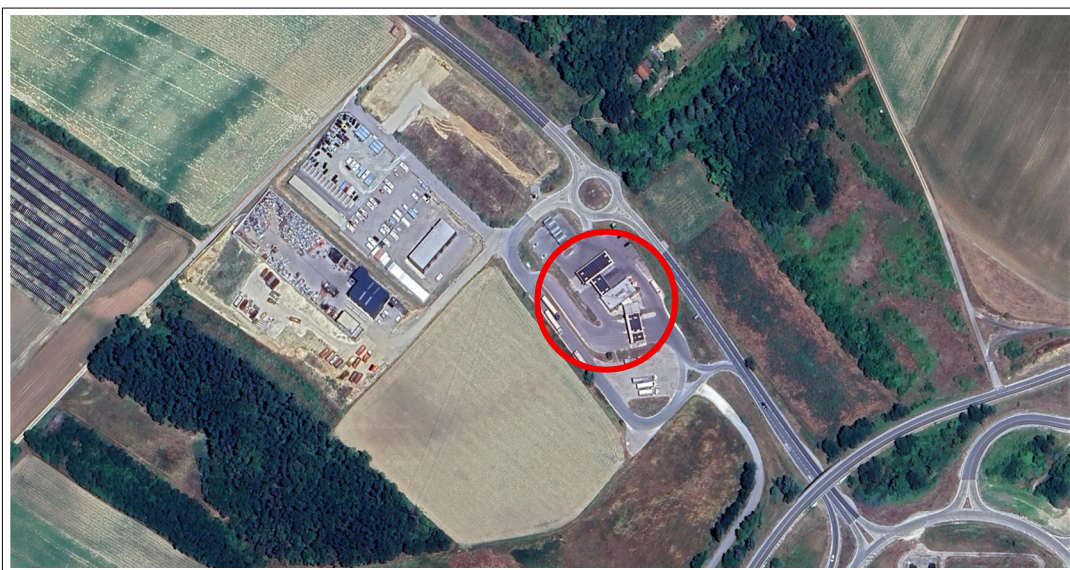

Mikrolage – Übersicht (Quelle: earth.google.com)

2.2.1. Erreichbarkeit Verkehrsmittel

Öffentliche Verkehrsmittel		
Verkehrsmittel	Haltestelle/Station	Entfernung
Regionalbus		
Linie 535,565,500,571	Schrick Hoberndorfer Straße	ca. 1,6 km
S-Bahn		
Linie REX2,S2	Bahnhof Mistelbach	ca. 10 km
Durchschnittliche Fahrzeit nach		
Zentrum Wien (Stephansplatz)		ca. 90 Minuten
Hauptbahnhof Wien		ca. 90 Minuten
Laa/Thaya Bahnhof		ca. 90 Minuten
Mistelbach Bahnhof		ca. 30 Minuten
Flughafen Wien Schwechat		ca. 100 Minuten

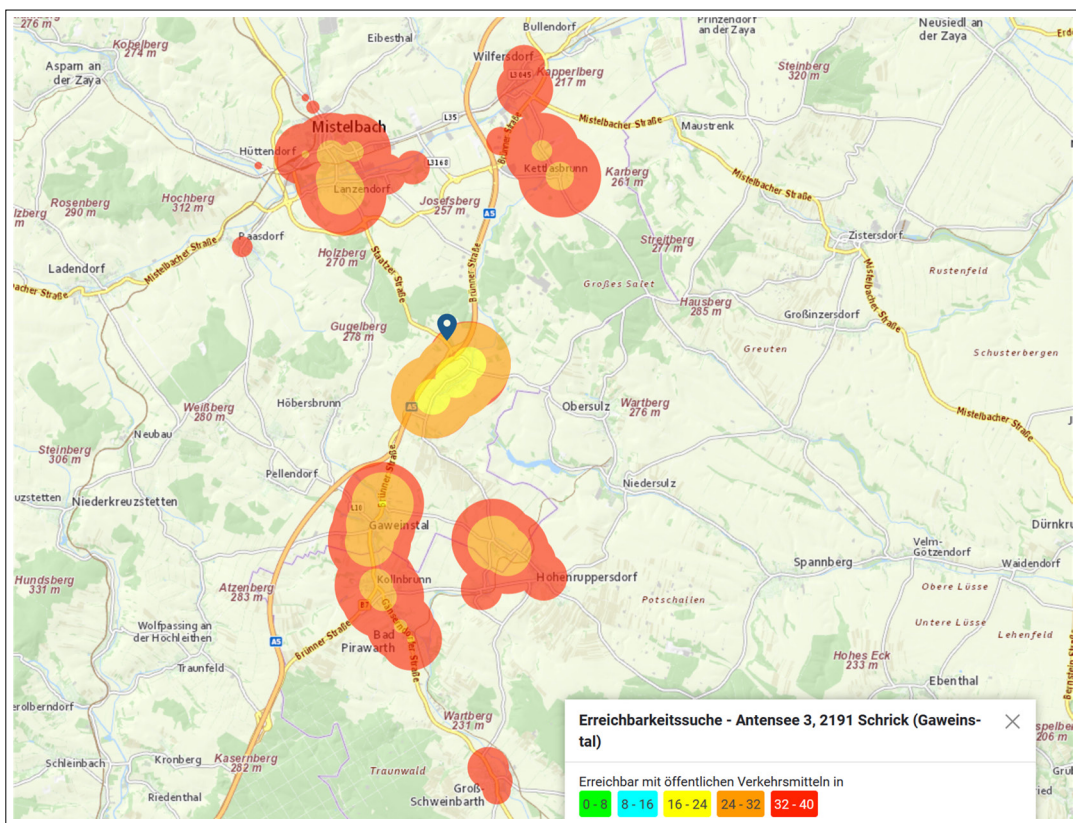

Öffentliche Verkehrsmittel (Quelle: anachb.vor.at)

Individualverkehr		
Erreichbarkeit		
Großräumig	z.B. über A5 Nord Autobahn und B46 Mistelbacher Straße oder über A21 Allander Autobahn und B210 Badener Straße	
kleinräumig	über B7 Brünner Straße und Mistelbacher Straße	
Entfernungen		
Autobahnauffahrt	A5 Nord Autobahn	ca. 450 m
urbanes Zentrum	Mistelbach	ca. 2,5 km
Stadt	Wien (Stephansplatz)	ca. 50 km
(int.) Flughafen	Wien Schwechat (VIE)	ca. 60 km

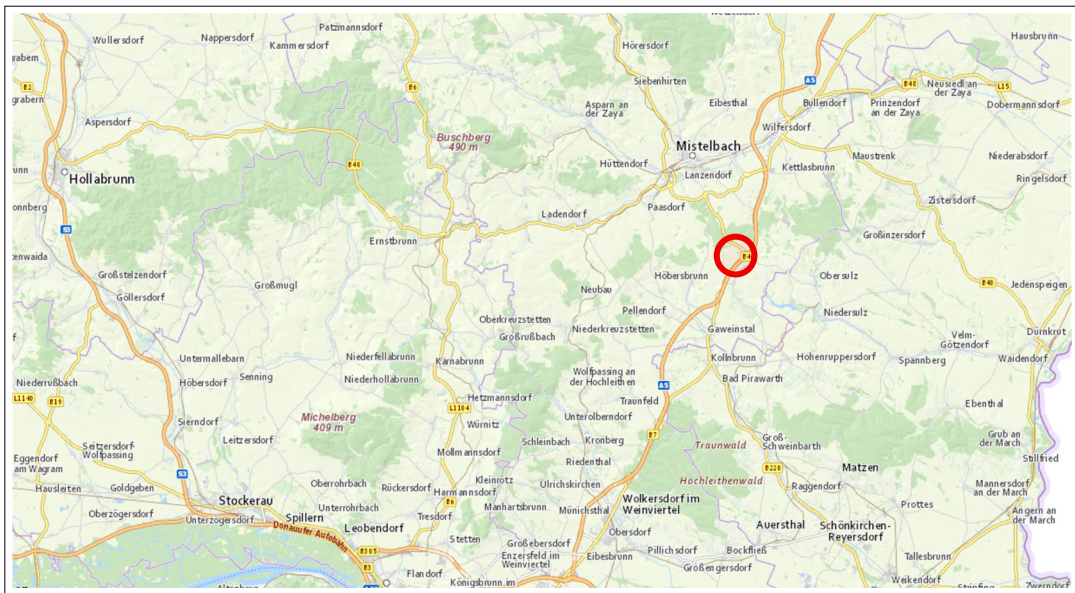

Straßennetz (Quelle: www.geoland.at)

Immissionen und Umweltgefahren

HORA – Natural Hazard Overview & Risk Assessment Austria

Der HORA Pass liefert (automatisiert) eine Zusammenfassung von neun Naturgefahren und deren erwartete Intensität für jeden beliebigen Standort Österreichs.

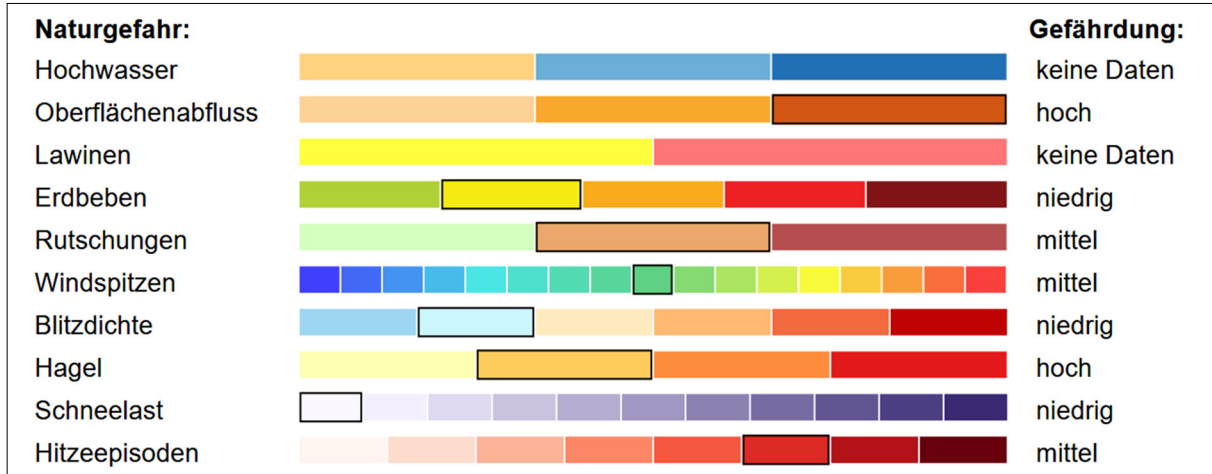

HORA-Pass – Radius 100 m (Quelle: www.hora.gv.at)

Hinsichtlich der erhöhten Gefahr der Oberflächenabflüsse ist festzuhalten, dass diese in unterschiedlicher Intensität in der gesamten Umgebung der Liegenschaft besteht. Der hohe Gefährdungsbereich befindet sich nord-östlich auf einer Nachbarliegenschaft. Teilbereiche der Liegenschaft befinden sich jedoch – wie auch die umliegenden Grundstücke – in einem niedrig ausgeprägten Gefährdungsbereich. Die ausgewiesene Gefährdung ist daher insgesamt ortsüblich.

Nachfolgend wird zur Verdeutlichung der Kartenausschnitt der Liegenschaft angeführt:

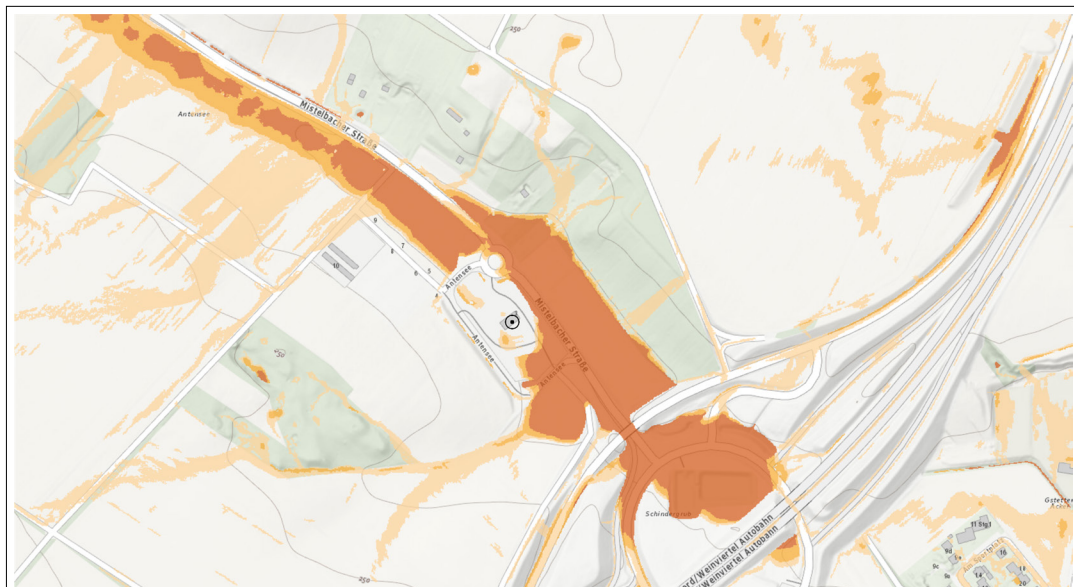

Oberflächenabfluss (Quelle: www.hora.gv.at)

2.2.2. Altlastenatlas

Die Abfrage im Altlastenportal vom 23.02.2026 weist auf keine Altlast auf der ggst. Liegenschaft hin.

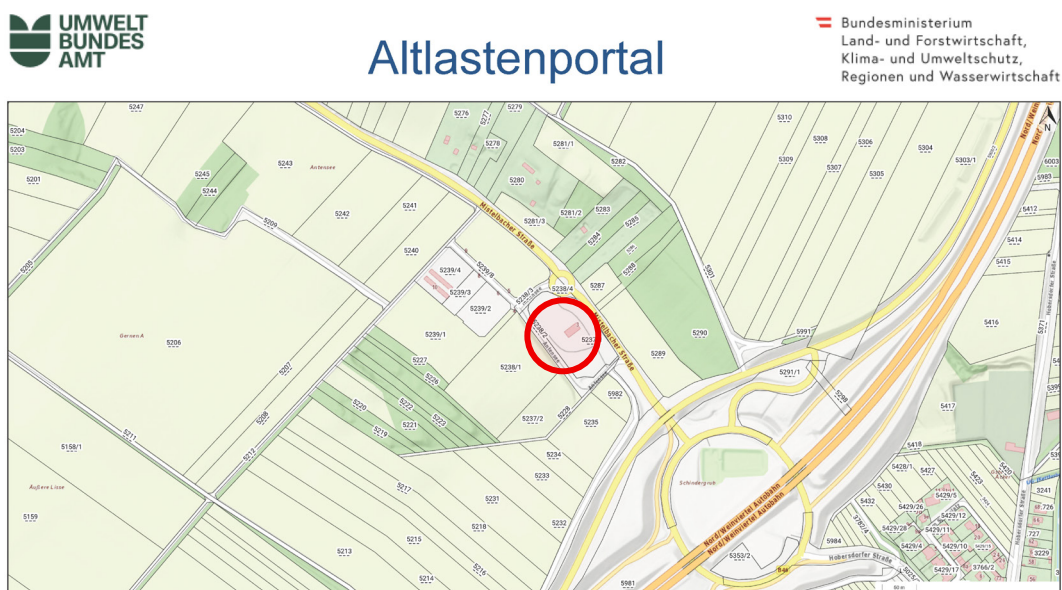

Legende

Flächentyp

- Altlast
- Altablagerung
- Altstandort

Status

- erhebliche/s Kontamination/Risiko erwartet
- beurteilt "keine Altlast"
- Altlast vorgeschlagen
- Altlast
- dekontaminiert vorgeschlagen
- dekontaminiert
- gesichert vorgeschlagen
- gesichert
- Beobachtung abgeschlossen vorgeschlagen
- Beobachtung abgeschlossen

altlasten.umweltbundesamt.at/

2.2.3. Bodengutachten

Ein Bodengutachten wurde nicht vorgelegt.

2.2.4. Versorgung des täglichen Bedarfs

Einrichtungen des täglichen Bedarfs (Einkaufsmöglichkeiten), Kinderbetreuungseinrichtungen (Schulen, Kindergärten), Kultur- und Freizeiteinrichtungen sind teilweise in Schrick, Ga Weinsteinal und hauptsächlich in Mistelbach vorhanden.

2.2.5. Öffentliches Versorgungsnetz

Die Tankstellenliegenschaft ist voll ans öffentliche Versorgungsnetz angeschlossen, d.h. Wasser, Kanal, Strom und Telekommunikation sind vorhanden.

2.2.6. Flächenwidmung

Laut Flächenwidmungsplan der Gemeinde weist die Liegenschaft nachfolgende Flächenwidmung auf:

Widmung	BS	Bauland Sondergebiet
	9	Großtankstelle + Motel

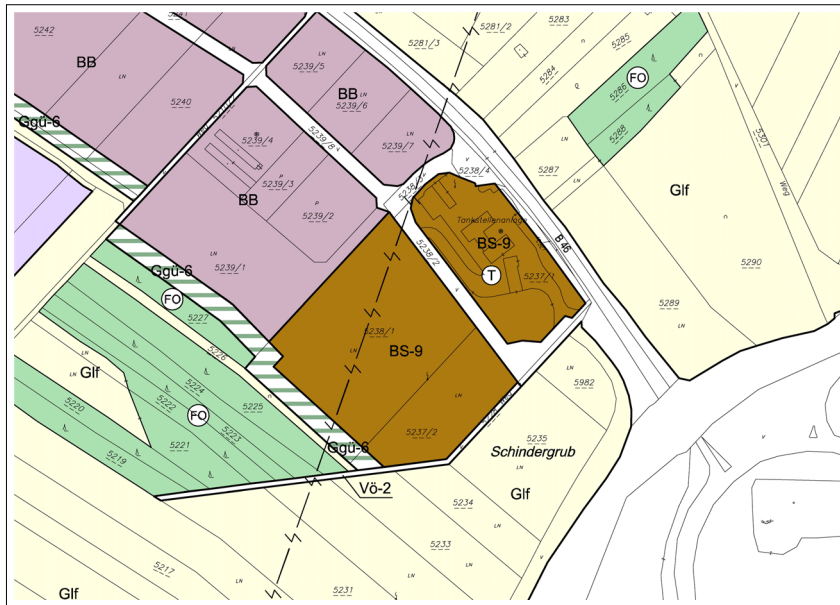

2.2.7. Verkehrsanbindung

Die Zufahrt als auch die Abfahrt sind von beiden Richtungen über den Kreisverkehr möglich.



2.2.8. Servicepark Schrick

Westlich anschließend an die Tankstelle wurde eine Betriebsansiedlung realisiert und weitere Entwicklungen sind im Gange. Auf der unbebauten Liegenschaft an der B46 wird FERRARI Motorsport (Verkauf/Werkstätte) seinen neuen Firmenstandort errichten und ist die Ansiedlung eines E-Ladeparks geplant.



2.3. Beschreibung Tankstelle

Die Tankstelle ist mit folgenden Nebenbetrieben ausgestattet:

- Shop
- Gastronomie
- Portal-Waschanlage
- Freiwashplätze
- Pflegeplätze

2.3.1. Befundaufnahme

Befundaufnahme durch:		WS		am:	27.01.2026		Google-Maps:	https://maps.app.goo.gl/zk6mFzbs9ZxyAnf6			
TS-Standort	BL	PLZ	Ort		Straße		KG	EZ	GST-NR	m ²	ET/BST
BP Schrick	NÖ	2191	Schrick		Antensee 3		15038	1897 2134	5237/1	9.007	<input checked="" type="checkbox"/> Eigentum <input type="checkbox"/> Bestand
Marke	Station	bemannt	Öffnungszeiten			Anmerkungen					
BP	<input checked="" type="checkbox"/> TS <input type="checkbox"/> SB-WA <input type="checkbox"/> TA <input type="checkbox"/> GST	<input checked="" type="checkbox"/> ja <input type="checkbox"/> nein	MO-FR 0:00-24:00	SA 0:00-24:00	SO/FT 0:00-24:00						
Anzahl Mitarbeiter	Tankstelle	Shop	Gastro	Reinigung	Autopflege	Anmerkungen					
Verkehrssituation	Zufahrt	Abfahrt	direkte Anbindung Kreisverkehr			Anmerkungen					
	<input checked="" type="checkbox"/> einseitig <input type="checkbox"/> beidseitig	<input checked="" type="checkbox"/> einseitig <input type="checkbox"/> beidseitig	<input checked="" type="checkbox"/> ja <input type="checkbox"/> nein								
Treibstoffabgabe	Treibstoffe	Anzahl Zapfsäulen	Abgabe		Type	Baujahr	Ad-Blue	Anmerkungen			
	<input checked="" type="checkbox"/> Diesel <input checked="" type="checkbox"/> Super 95 <input checked="" type="checkbox"/> Sup.98/Premium <input checked="" type="checkbox"/> Sonstige	Multiprodukt: Einzelprodukt: LKW-Pumpe: HVO	<input type="checkbox"/> ein- <input type="checkbox"/> ein- <input type="checkbox"/> ein- <input type="checkbox"/> ein-		<input checked="" type="checkbox"/> beidseitig <input type="checkbox"/> beidseitig <input checked="" type="checkbox"/> beidseitig <input checked="" type="checkbox"/> beidseitig			Pumpe <input checked="" type="checkbox"/> ja <input type="checkbox"/> nein	siehe übermittelte Liste Zapfsäulen		
Tanks	Anzahl	Füllmenge	Ausführung	Type	Baujahr	Anmerkungen					
	Diesel: Super 95: Super 98: Sonstige:	Diesel: Super 95: Super 98: Sonstige:	doppelwandig <input checked="" type="checkbox"/> ja <input type="checkbox"/> nein <input type="checkbox"/> unbekannt	Diesel: Super 95: Super 98: Sonstige:	Diesel: Super 95: Super 98: Sonstige:	siehe übermittelte Liste Behälter/Rohrleitungen					
Verrohrung	Ausführung	Baujahr	Anmerkungen								
	doppelwandig <input checked="" type="checkbox"/> ja <input type="checkbox"/> nein <input type="checkbox"/> unbekannt		siehe übermittelte Liste Behälter/Rohrleitungen								
Kontamination	bekannt	Behörde informiert	Beseitigungsauftrag	Gutachten	Anmerkungen						
	<input type="checkbox"/> ja <input checked="" type="checkbox"/> nein	<input type="checkbox"/> ja <input checked="" type="checkbox"/> nein	<input type="checkbox"/> ja <input checked="" type="checkbox"/> nein	<input type="checkbox"/> ja <input checked="" type="checkbox"/> nein	Anlage wurde auf Grundstück NEU errichtet, ohne dass vorher eine Tankstelle dort situiert war						
Baulichkeiten											
Shop/Gastro	Größe ca. m ²	Betreiber	Energieausweis	Bauweise	Untervermietung	Anmerkungen					
<input checked="" type="checkbox"/> Shop <input checked="" type="checkbox"/> Gastro baulich getrennt <input type="checkbox"/> ja <input type="checkbox"/> nein <input type="checkbox"/> Sonstige	m ² m ² m ²	<input checked="" type="checkbox"/> eigen <input type="checkbox"/> fremd <input type="checkbox"/> fremd	<input type="checkbox"/> ja <input type="checkbox"/> nein <input type="checkbox"/> ja <input type="checkbox"/> nein	<input type="checkbox"/> Massivbauweise <input type="checkbox"/> Containerbauweise <input checked="" type="checkbox"/> Sonstige	<input type="checkbox"/> Gebäudeteile <input type="checkbox"/> Freifläche <input type="checkbox"/> Halle <input type="checkbox"/>	Stahl/Leichtbauweise					
Sonstiges	Stellplätze/Anzahl	Getränke-/Kaffeeautomat	Bankomat	Spielautomat	Anmerkungen						
	<input type="checkbox"/> vor Shop <input type="checkbox"/> Sonstige	Stk. Stk.	<input type="checkbox"/> ja <input type="checkbox"/> nein	1 Stk. <input type="checkbox"/> ja <input type="checkbox"/> nein							
Flugdach	Konstruktion	Dach	Dachdeckung			Anmerkungen					
	<input checked="" type="checkbox"/> Stahlbauweise <input type="checkbox"/> Massivbau <input type="checkbox"/>	<input checked="" type="checkbox"/> Flachdach <input type="checkbox"/> Giebedach <input type="checkbox"/> Pultdach	<input checked="" type="checkbox"/> Wellblech <input type="checkbox"/> Ziegel <input type="checkbox"/>								
Autopflege	Portal-Waschanlage	Washstraße	Freiwashplätze	Staubsauger		Anmerkungen					
	<input checked="" type="checkbox"/> ja Marke: Christ AZ Wäschen: Baujahr: 2023 Betreiber: <input checked="" type="checkbox"/> eigen <input type="checkbox"/> fremd	<input type="checkbox"/> ja <input checked="" type="checkbox"/> nein Marke: Christ AZ Wäschen: Baujahr: Betreiber: <input type="checkbox"/> eigen <input type="checkbox"/> fremd	<input checked="" type="checkbox"/> ja Marke: Christ Anzahl: 4 Stk. Baujahr: 2012 Betreiber: <input checked="" type="checkbox"/> eigen <input type="checkbox"/> fremd	<input checked="" type="checkbox"/> ja Marke: Christ Anzahl: 2 Stk. Baujahr: 2012 Betreiber: <input checked="" type="checkbox"/> eigen <input type="checkbox"/> fremd							
E-Ladestation	vorhanden	AZ Ladepunkte	AC-Laden	DC-Laden	Errichtungsjahr	Anmerkungen					
	<input type="checkbox"/> ja <input checked="" type="checkbox"/> nein		<input type="checkbox"/> 3,7 kW AZ <input type="checkbox"/> 11 kW AZ <input type="checkbox"/> 22 kW AZ	<input type="checkbox"/> kW AZ <input type="checkbox"/> kW AZ <input type="checkbox"/> kW AZ							
PV-Anlage	vorhanden	Größe	Energiegemeinschaft	Errichtungsjahr	Anmerkungen						
	<input checked="" type="checkbox"/> ja <input type="checkbox"/> nein	89,91 kWp	<input type="checkbox"/> ja <input type="checkbox"/> nein	2021							

Energieversorgung	Tankstelle	Shop/Gastro	Nebengebäude	Versorger		Anmerkungen	
	<input checked="" type="checkbox"/> Strom <input type="checkbox"/> Gas <input type="checkbox"/> Heizöl <input type="checkbox"/> Hackschnitzel <input type="checkbox"/> Fernwärme <input type="checkbox"/> Photovoltaik <input type="checkbox"/> Wärmepumpe <input checked="" type="checkbox"/> LPG	<input type="checkbox"/> Strom <input type="checkbox"/> Gas <input type="checkbox"/> Heizöl <input type="checkbox"/> Hackschnitzel <input type="checkbox"/> Fernwärme <input type="checkbox"/> Photovoltaik <input type="checkbox"/> Wärmepumpe <input type="checkbox"/>	<input type="checkbox"/> Strom <input type="checkbox"/> Gas <input type="checkbox"/> Heizöl <input type="checkbox"/> Hackschnitzel <input type="checkbox"/> Fernwärme <input type="checkbox"/> Photovoltaik <input type="checkbox"/> Wärmepumpe <input type="checkbox"/>	<input type="checkbox"/> Wien Energie <input type="checkbox"/> EVN <input type="checkbox"/> Energie Stmk. <input type="checkbox"/> Energie AG OÖ <input type="checkbox"/> Bgld. Energie <input type="checkbox"/> KELAG <input type="checkbox"/> TIWAG	<input type="checkbox"/> VKW <input type="checkbox"/> Salzburg AG <input type="checkbox"/> Verbund <input type="checkbox"/> oekostrom <input type="checkbox"/> Eigenversorgung <input type="checkbox"/> örtl. Versorger <input type="checkbox"/>		
Ver-/Entsorgung	Wasser	Abwasser	Trafo	Anmerkungen			
	<input checked="" type="checkbox"/> öffentl. Netz <input type="checkbox"/> Brunnen <input type="checkbox"/> Sonstige	<input checked="" type="checkbox"/> öffentl. Netz <input type="checkbox"/> Kläranlage <input type="checkbox"/> Sonstige	<input type="checkbox"/> ja <input type="checkbox"/> nein				
Reparaturen letzten 3-5 Jahre	Shop/Gastro	Autopflege	Tankstelle	Tanks	Verrohrung	Flugdach	Anmerkungen
	<input checked="" type="checkbox"/> ja <input type="checkbox"/> nein Art der Reparatur: diverse Rep. wann:	<input checked="" type="checkbox"/> ja <input type="checkbox"/> nein Art der Reparatur: diverse Rep. wann:	<input checked="" type="checkbox"/> ja <input type="checkbox"/> nein Art der Reparatur: diverse Rep. wann:	<input type="checkbox"/> ja <input checked="" type="checkbox"/> nein Art der Reparatur: diverse Rep. wann:	<input type="checkbox"/> ja <input checked="" type="checkbox"/> nein Art der Reparatur: diverse Rep. wann:	<input type="checkbox"/> ja <input checked="" type="checkbox"/> nein Art der Reparatur: diverse Rep. wann:	siehe Masterliste Stiglechner
anstehende Reparaturen	Shop/Gastro	Autopflege	Tankstelle	Tanks	Verrohrung	Flugdach	Anmerkungen
	<input checked="" type="checkbox"/> ja <input type="checkbox"/> nein Art der Reparatur: Kühlladen Kaffeemaschine	<input checked="" type="checkbox"/> ja <input type="checkbox"/> nein Art der Reparatur: Waschanlage, FWP	<input checked="" type="checkbox"/> ja <input type="checkbox"/> nein Art der Reparatur: Zapfsäule	<input type="checkbox"/> ja <input checked="" type="checkbox"/> nein Art der Reparatur: diverse Rep. wann:	<input type="checkbox"/> ja <input checked="" type="checkbox"/> nein Art der Reparatur: diverse Rep. wann:	<input type="checkbox"/> ja <input checked="" type="checkbox"/> nein Art der Reparatur: diverse Rep. wann:	
Sonstiges							

2.3.2. Genehmigungen/Behördenanfrage

Eine Baubewilligung der Gemeinde Gaweinstal vom 22.02.2012 und die gewerbebehördliche Bewilligung der Bezirkshauptmannschaft Mistelbach vom 29.06.2012 liegen auf. Ebenso weitere zahlreiche Bescheide über durchgeführte Zu- und Umbauten sowie Genehmigungen von diversen Behörden und Einbautenträgern.

Auf Nachfrage bei der zuständigen Gemeinde bzw. Bezirkshauptmannschaft, ob bau-/gewerberechtliche Verfahren anhängig sind, wurde nachstehendes mitgeteilt:

Von: Bernhard Findeis <findeis@gaweinstal.gv.at>
Gesendet: Dienstag, 10. Februar 2026 07:45
An: Elke Dostal-Hapta / Side Immobilien Gruppe
Cc: ELAK Gaweinstal
Betreff: WG: Julius Stiglechner GmbH | Insolvenzverfahren des LG Linz zu 13 S 10/25b
Anlagen: 26 01 09_Vollmacht WS_Stiglechner Liegenschaften.pdf

Sehr geehrte Frau Dostal-Hapta,

hiermit teile ich Ihnen mit, dass für untenstehende Liegenschaft keine Bauverfahren anhängig sind.

Anzumerken ist, dass sowohl für Bau- als auch für Gewerbeverfahren die BH-Mistelbach zuständig wäre.

Für eventuelle Rückfragen stehe ich Ihnen jederzeit gerne zur Verfügung.

Mit freundlichen Grüßen

Bernhard Findeis
 Marktgemeinde Gaweinstal - Bauamt
 Kirchenplatz 3
 A-2191 Gaweinstal

Tel.: +43 (0)2574/2221-230
 Fax.: +43 (0)2574/2221-218
 E-Mail: findeis@gaweinstal.gv.at

Mag. Wolfgang Schmitzer
Allgemein beeideter und gerichtlich zertifizierter Sachverständiger
1030 Wien, Landstraßer Hauptstraße 60/14

Von: Kraus Corina (BH MI) <Corina.Kraus@noel.gv.at> im Auftrag von #BH MI Anlagen <Anlagen.BHMI@noel.gv.at>
Gesendet: Dienstag, 3. Februar 2026 11:33
An: Elke Dostal-Hapta / Side Immobilien Gruppe
Betreff: MIW2-BA-1129/002 Julius Stiglechner GmbH | Insolvenzverfahren des LG Linz zu 13 S 10/25b

Sehr geehrte Frau Dostal-Hapta,

für den Standort 2191 Schrick, Antensee 3 liegen von Seiten der Bezirkshauptmannschaft Mistelbach folgende gewerbebehördliche Genehmigungen vor:

- Bescheid vom 29.09.2012, MIW2-BA-1129/001 (Erstgenehmigung) – Errichtung und Betrieb einer Treibstofftankstelle bestehend aus Zu- und Abfahrten, Tankstellengebäude, Waschhallengebäude, Betankungsbereich für PKW und LKW inkl. Fahrbahndächern, überdachte Freiwaschanlage und LKW-Abstellplätze
Verfahren abgeschlossen
- Bescheid vom 20.10.2014, MIW2-BA-1129/003 – Änderung der Haustechnik
Verfahren abgeschlossen
- Bescheid vom 25.06.2018, MIW2-BA-1129/005 – Errichtung und Betrieb eines Flüssiggasflaschenlagers für eine Gesamtlagermenge von max. 200 kg
Vorhaben wurde nicht umgesetzt – Genehmigung abgelaufen
- Zurkenntnisnahmeschreiben vom 02.07.2021, MIW2-BA-1129/008 – Aufstellen eines Paketterminals
Abgeschlossen
- Bescheid vom 31.10.2023, MIW2-BA-1129/009 – Errichtung und Betrieb von Tankautomaten und Änderung des Brandings
Fertigstellungsmeldung noch nicht erfolgt (Frist 5 Jahre)

Hinsichtlich der baubehördlichen Bewilligungsverfahren wäre mit der Marktgemeinde Gaweinstal Kontakt aufzunehmen.

Für weitere Rückfragen stehen ich Ihnen gerne zur Verfügung.
Mit freundlichen Grüßen

Corina Kraus

Bezirkshauptmannschaft Mistelbach
Abteilung Anlagenrecht
Hauptplatz 4-5
2130 Mistelbach

Telefon: +43 (0)2742 / 9005 – 33254
Mail: anlagen.bhmi@noel.gv.at
Web: <http://www.noe.gv.at>
<http://www.noe.gv.at/datenschutz>

Folgen Sie uns auf [Facebook](#) und [Instagram](#)!



LKW Tankplätze

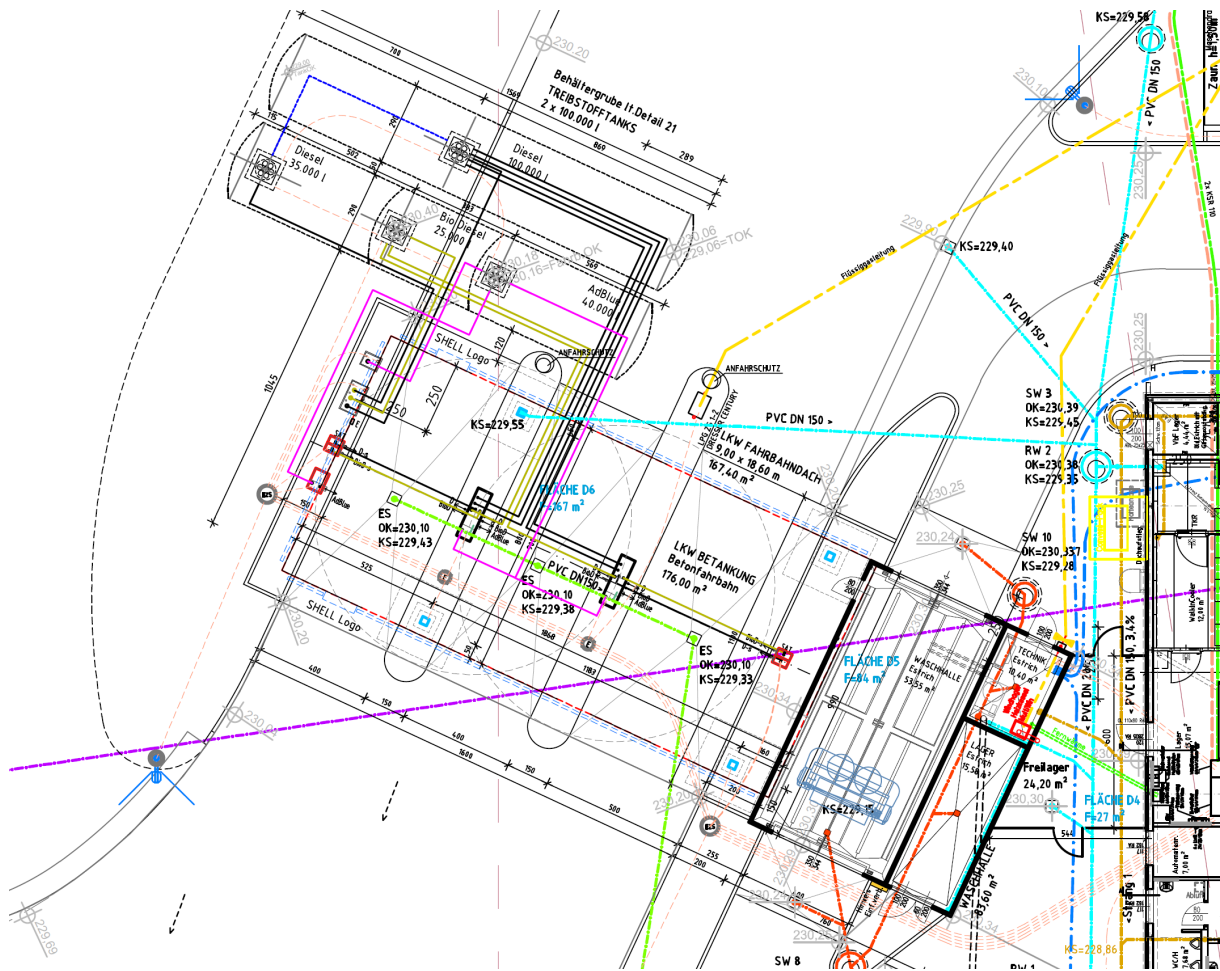

2.3.4. Nutzflächen

Die Nutzflächen sind nur zum Teil ausgewiesen und auch nicht wertbestimmend, weil die Bewertung der Tankstelle generell auf wirtschaftlichen Parametern beruht.

2.3.5. Geplantes Personal 2026

Statistik Dienstnehmer	Gesamt
Anzahl Dienstverhältnisse	10,00
männlich	5,00
weiblich	5,00
divers/offen/inter	
Ausland	8,00
Inland	2,00
Präsenzdienst/Zivildienst	
Mutterschutz	
Karenz (gesetzlich)	
Karenz (freiwillig)	
Bildungskarenz	
Pflegekarenz	
Hospizkarenz	
unbez. Urlaub länger 1 Monat	
Div. Ruhezeit	
Rehabilitationskarenz	
Familienzeit/Papamonat	
Kinderrehabilitation	
Vollzeit	10,00
Teilzeit	
vollzeitäquivalente Anzahl	10,00
Arbeiter	1,00
Angestellte	9,00
Vollversicherte	10,00
Geringfügige	
Freier Dienstnehmer	
Lehrlinge	
Geringfügig freie Mitarbeiter	

Anmerkung: die Anzahl der an der Tankstelle beschäftigten Mitarbeiter erscheint im Marktvergleich sehr hoch und sollte statistisch betrachtet nicht über **5,7 Personen** liegen.

2.3.6. Bau- und Ausstattungsbeschreibung

Tankstellengebäude

Ist in Massivbauweise mit Flachdach errichtet, die tankstellenseitige Front im Shop-Bereich ist verglast und der Eingang erfolgt über eine Glasschiebetür. Der Gastrobereich ist mit einem großen Fenster mit nicht-öffnbaren Elementen ausgestattet. Auf der linken (nordöstlichen) Seite des Gebäudes ist der Gastro-Raum verbunden mit einem offenen Sitzplatzbereich. Der Forecourt, die Zu- und Abfahrten sowie das sonstige, nicht verbaute Tankstellengelände ist zum Teil asphaltiert bzw. betoniert.



Behälter

Ko-ST	PLZ	Ort	Straße	Str-Nr	BL	Ausstatt-Kl	SerienNr	Baujahr	VBF bis	Nenninhalt	Produkt	Produkt	Leckwarnsystem1	DurchM	Domschacht
A204	2191	Schrick	Antensee	3	NÖ	Behälter	160193	05.09.12		100m³	70/15/15		Druck	2900mm	aufgeschweißt
A204	2191	Schrick	Antensee	3	NÖ	Behälter	160160	06.09.12		100m³	100		Druck	2900mm	aufgeschweißt
A204	2191	Schrick	Antensee	3	NÖ	Behälter	160194	07.09.12		100m³	80/20		Druck	2900mm	aufgeschweißt
A204	2191	Schrick	Antensee	3	NÖ	Behälter	160192	14.09.12		100m³	40/25/35		Druck	2900mm	aufgeschweißt
A204	2191	Schrick	Antensee	3	NÖ	Behälter		01.01.12		60m³		LPG	Druckbehälter		aufgeschweißt
A204	2191	Schrick	Antensee	3	NÖ	Rohrleitungen							doppeltwandig		

Zapfsäulen

Stat.Nr.	Brand	PLZ	Ort	Adresse	Zapfpunkte	SerienNR	Marke	Type	Produkte	PKW/LKW	Seite/Abgaben	BJ
A204	BP	2191	Schrick	Staatzer Str. B46	ZP1+2	D1251302	Tokheim	Q510	DK, VPK, Su100, Su95	PKW	2-8MPD	2012
A204	BP	2191	Schrick	Staatzer Str. B47	ZP3+4	D1252084	Tokheim	Q510	u100, Su91, Su95/DK, VPK, Su91	PKW	2-8MPD	2012
A204	BP	2191	Schrick	Staatzer Str. B48	ZP5+6	D1251303	Tokheim	Q510	DK, VPK, Su100, Su95	PKW	2-8MPD	2012
A204	BP	2191	Schrick	Staatzer Str. B49	ZP9+10	D1252110	Tokheim	Q510	BioDK, DK	PKW+LKW DK	2-2PKW/LKW DK	2012
A204	BP	2191	Schrick	Staatzer Str. B50	ZP11	D1252096	Tokheim	Q500T	AdBlue	PKW	1-1AdBlue	2012
A204	BP	2191	Schrick	Staatzer Str. B51	ZP13+14	D1252111	Tokheim	Q510	BioDK, DK	PKW+LKW DK	2-2PKW/LKW DK	2012
A204	BP	2191	Schrick	Staatzer Str. B52	ZP15	D1301005	Tokheim	Q500T	AdBlue	PKW	1-1AdBlue	2013
A204	BP	2191	Schrick	Staatzer Str. B53	ZP16	D1301004	Tokheim	Q500T	AdBlue	PKW	1-1AdBlue	2013



Flugdach



Shop



Gastro



LKW-Tankplätze



Portal-Waschanlage



Freiwaschplätze und Pflegeplätze



Wascheinrichtungen gesamt

Aktiv	Gerätegruppe	Beschreibung	Standort	Recyclinganl	SerienNr	Baujahr	Inbetriebn.	letzte Änderung	St-Sauger-Pl	Marke Sauger
1	Bürsten-WAL	Bü-WAL Christ C173	BP A204 Schrick	ja	4764000	01.08.2023		19.08.2024	4	
1	FW-Platz	Technikraum Christ FWP 4er	BP A204 Schrick			01.08.2012		20.08.2024		
1	FW-Platz	Box 1, Christ FWP 4er	BP A204 Schrick			01.08.2012		20.08.2024		
1	FW-Platz	Box 2, Christ FWP 4er	BP A204 Schrick			01.08.2012		20.08.2024		
1	FW-Platz	Box 3, Christ FWP 4er	BP A204 Schrick			01.08.2012		20.08.2024		
1	FW-Platz	Box4, Christ FWP 4er	BP A204 Schrick			01.08.2012		20.08.2024		

PV-Anlage



(Quelle: earth.google.com)

Anmerkung: Die Tankstelle ist mit einer PV-Anlage ausgestattet und von der KMS Beteiligung GmbH an die Julius Stiglechner GmbH vermietet. Die dafür abgeschlossene Contracting-Vereinbarung vom 20.12.2020 sieht eine unbestimmte Vertragsdauer mit einer 6-monatigen Kündigungsfrist vor. Für die ersten 10 Jahre gilt ein beidseitiger Kündigungsverzicht.

Die Anlage befindet sich im Fremdeigentum und ist daher nicht bewertungsrelevant.

2.3.7. Laufende Überprüfungen /Prüfbücher

Art der Überprüfung	letzte Überprüfung	Prüfbericht aufliegend
Behälter-VM-Bücher	10.09.2025	x
Abwasser-PP	16.06.2025	x
E-Blitzschutz	10.06.2025	x
E-Sicherheit	10.06.2025	x
Heizung	22.09.2020	x
Kälteanlagen	07.06.2021	x
Klimaanlagen	07.06.2021	x
Kompressor	02.07.2025	x
IFTanlage		
Lüftungsanlage	11.10.2022	x
Torbücher	03.04.2025	x
Türbücher	03.04.2025	x
Prüfung gem.§ 82b GewO_VBF	14.07.2021	x
Gasrückführung	07.08.2025	x

2.3.8. Mängel/anstehende Investitionen

Es konnten keine entsprechenden Zahlen vorgelegt werden, es wird jedoch davon ausgegangen, dass die aktuell anstehenden Reparaturen im angesetzten Instandhaltungsaufwand (siehe Pkt. 4.2.3.) abgedeckt werden können.

2.3.9. Konkurrenzsituation

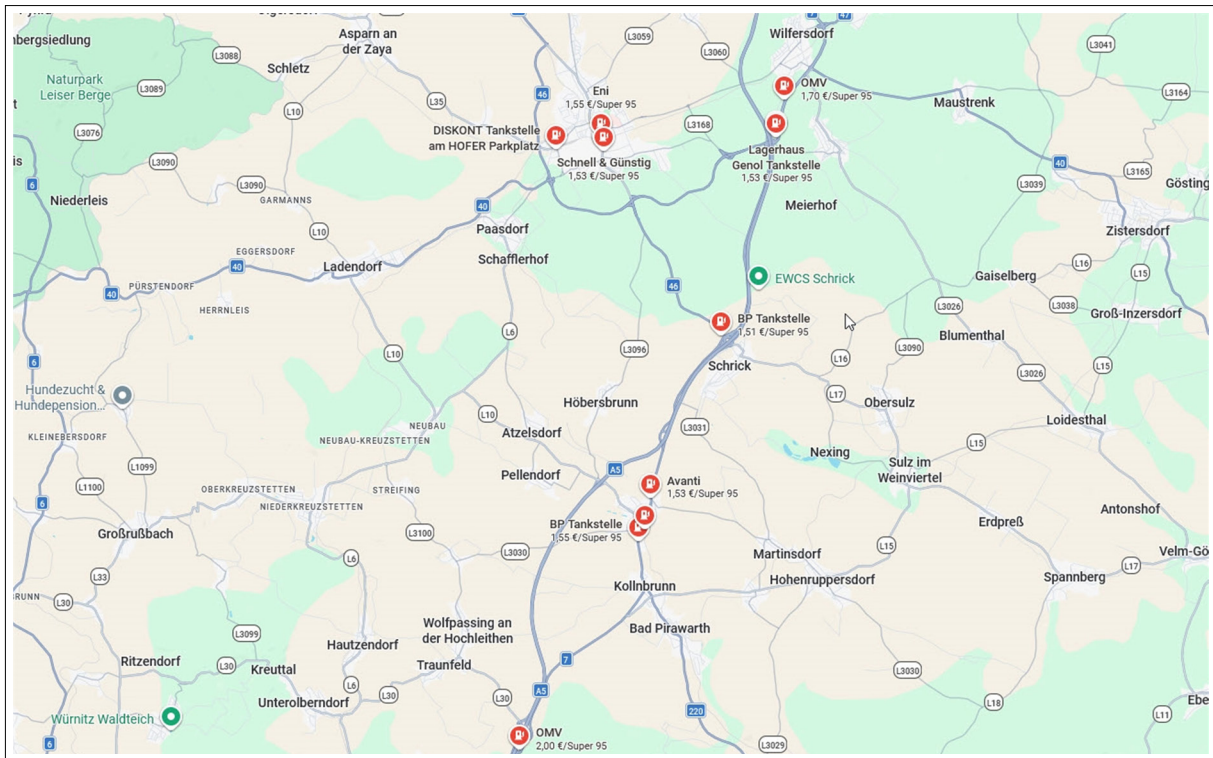

(Quelle: www.google.com/maps)

2.4. Exkurs Tankstelle der Zukunft

Tankstelle der Zukunft

Von der Evolution zur Revolution – eine Branche im Wandel

Kernaussagen BearingPoint-Studie

Das traditionelle Kerngeschäft

Der Verkauf fossiler Kraftstoffe wird auch in Zukunft mit einem Umsatzanteil von ~ **60 bis 70 %** nach wie vor der Kern des Tankstellengeschäfts bleiben, dies allerdings bei

- geringen Gewinnmargen
- starken Schwankungen
- bedingt durch volatile Marktverhältnisse und
- politische Regelungen

Tankstellenbetreiber **verdienen hauptsächlich über Mengen und weniger über hohe Margen.**

- Tankstellen werden primär immer mehr als **Convenience-Stores** wahrgenommen, die **zusätzlich Kraftstoffe** anbieten.
- Der Hauptgrund für den Besuch einer Tankstelle verschiebt sich zunehmend vom Tanken hin zum **Einkauf von Snacks, Getränken oder Tabakwaren.**
- Nur noch rund **ein Viertel** der Kunden nennt **Kraftstoff als primären Besuchsgrund**
- Längst haben sich **Convenience-Shops** als **Ertragssäule** etabliert
- Der durchschnittliche **Jahresumsatz** pro Shop lag 2024 bei rund **€ 1,25 Mio.** – ein Anstieg um mehr als 20 Prozent gegenüber 2019.
- Je nach Standort kann der **Shop** inzwischen über **50 Prozent des Gesamtumsatzes** einer Tankstelle ausmachen.
- Tabakwaren, Getränke und Snacks werfen deutlich **höhere Margen** ab als Kraftstoffe
- Tankstellenshops erzielen durchschnittlich **15.575 Euro/m²** Umsatz pro Jahr – deutlich mehr als Discounter wie **Lidl (9.350 Euro)** oder **Aldi Süd (8.770 Euro)** und ein Vielfaches klassischer Supermärkte (**Rewe: 4.510 Euro**).
- Verlängerte Öffnungszeiten und spontanes Kundenverhalten – insbesondere **Impulskäufe** sind hierbei entscheidend.

Shop-Geschäft

Um das Shop-Geschäft **nachhaltig profitabel** zu gestalten, braucht es **klare strategische Maßnahmen**:

- gezielte Ausrichtung auf **margenstarke Warengruppen, effiziente Personaleinsatz- und Kostenstrukturen** sowie eine **flexible Anpassung** an veränderte Kundenbedürfnisse.
- Ausbau des Tankstellenshops als **infrastrukturelle Schnittstellen** – etwa durch Angebote wie: **E-Ladeinfrastruktur, Carsharing, etc.**
- **30 bis 50 Prozent** der Tankstellenkunden nutzen **regelmäßig Waschanlagen**, insbesondere in urbanen Gebieten mit hoher Wohnungsdichte und begrenzten privaten Waschmöglichkeiten.
- **Portalwaschanlagen dominieren weiterhin das Geschäft**, während SB-Waschanlagen zunehmend ergänzend angeboten werden, da sie besonders personaleffizient und somit wirtschaftlich attraktiv sind.
- **Lottoannahmestellen, Paketshops** oder **Geldautomaten** haben primär frequenzsteigernde Funktion.

Marktstruktur und Hauptakteure

- Der deutsche und österreichische Tankstellenmarkt ist geprägt von einer starken Konzentration.
- In **Deutschland** kontrollieren die sogenannten „Big Five“ – **Aral, Shell, TotalEnergies, Esso und Jet** zusammen **rund 67 Prozent** des Kraftstoffabsatzes.
- In **Österreich** mit **OMV/Avanti, ENI, BP, Shell, Jet** liegen die Zahlen etwas niedriger, entwickeln sich aber in eine ähnliche Größenordnung.
- Ihre Dominanz zeigt sich damit weniger in der Zahl der Stationen, sondern vor allem in der vermarkteten Kraftstoffmenge.

Unabhängige Tankstellen – lokal, flexibel, wettbewerbsfähig

Vorteile der unabhängigen Tankstellenbetreiber:

- flexiblere Strategien
- stärkere Rücksichtnahme auf regionale Bedürfnisse
- individuell zugeschnittene Angebote
- Schnellere Reaktion auf Marktveränderungen und Anpassungsfähigkeit
- Klare regionale Ausrichtung und höhere Serviceorientierung
- Innovationsfeld für neue Mobilitäts- und Energiekonzepte

Anmerkung:

Dazu zählen nicht nur Einzelbetreiber, sondern auch: **Orlen/Star, OMV, Eni/Agip, Westfalen, HEM oder Team Energie**. Diese Anbieter treten eigenständig am Markt auf, verfügen über starke regionale Netzwerke und sind in vielen Fällen vertikal integriert – etwa mit eigenen Raffinerien, Großhandelskapazitäten oder Energiedienstleistungen.

Strategische Neuausrichtung der Big Player

• **SHELL**

SHELL verfolgt einen stärker transformationsorientierten Kurs. Das Unternehmen investiert weiterhin konsequent in **den Ausbau der Ladeinfrastruktur** – auch wenn dies bedeutet, sich von **einzelnen klassischen Tankstellenstandorten zu trennen**.

• **JET (Phillips 66 Company)**

Durch den angekündigten Verkauf des gesamten Tankstellennetzes steht JET vor einer umfassenden Neuausrichtung. Es ist davon auszugehen, dass perspektivisch ein **Handels- oder Shop-Spezialist das operative Geschäft** übernimmt – mit potenziellen Auswirkungen auf Positionierung und Angebotsportfolio.

• **BP**

ist dabei, sich überhaupt vom österreichischen Markt zurückzuziehen.

Chance für Mittelstand & freie Betreiber durch:

- Übernahme freiwerdender Standorte großer Konzerne
- Lokale Nähe, flexible Formate und individuelle Kundenansprache könnten zum entscheidenden Differenzierungsmerkmal werden – vor allem dort, wo internationale Strategien an Relevanz verlieren.
- Die Tankstelle wird zum Instrument der Konzernlogik - nicht mehr zwangsläufig als „Endkundengeschäft“, sondern als Energie- oder Datenpunkt im Mobilitätsnetz.

Ein weiterer Trend - neue Akteure drängen in den Markt

- branchenfremde Anbieter: Retail- & Convenience-Spezialisten
- Supermärkte, Discounter und Quick-Commerce-Anbieter (z. B. Rewe etc.) entdecken Tankstellenstandorte als potenzielle Plattformen für Pick-up, Snack & Gastro.
- Auch Energieversorger und Ladeanbieter erschließen den Markt für sich. Stadtwerke, Netzbetreiber und Energieunternehmen etablieren Lade-Hubs – meist ohne klassischen Shop, aber mit Aufenthaltsqualität (Lounge, Café, Serviceangebote). Diese neuen Player agieren oft datengetriebener, investitionsstärker und frei von strukturellen Altlasten.

Sie denken Standorte radikal neu – mit Geschäftsmodellen, die nicht mehr auf Kraftstoffmargen beruhen, sondern auf Kundenzugang, Plattformlogik und Servicetiefe.

© Side Projekt Immobilienmanagement GmbH / November 2025

3. Wertermittlung

3.1. Allgemeines

Der Verkehrswert einer Liegenschaft wird durch den Preis bestimmt, der im redlichen Geschäftsverkehr nach den Eigenschaften, der Beschaffenheit, der Lage und der Verwendbarkeit des Bewertungsgegenstandes, ohne Rücksicht auf ungewöhnliche oder persönliche Verhältnisse, zu erzielen ist. Der redliche Geschäftsverkehr ist der Handel am freien Markt, bei dem sich die Preise nach dem marktwirtschaftlichen Prinzip von Angebot und Nachfrage bestimmen. Er unterliegt den Gegebenheiten der allgemeinen wirtschaftlichen Lage der Situation am Realitätenmarkt und Kapitalmarkt. Bei der Wertermittlung sind alle tatsächlichen, rechtlichen und wirtschaftlichen Umstände zu berücksichtigen, die den Wert der Liegenschaft beeinflussen können. Ungewöhnliche oder persönliche Verhältnisse sind bei der Wertermittlung ebenso auszuschließen, wie besondere Vorliebe, Spekulationsgesichtspunkte oder sonstige subjektive Faktoren.

Es wird in jedem einzelnen Bewertungsfall zu prüfen sein, welche Bewertungsmethode zielführend ist. Der Bodenwert leitet sich vom ortsüblichen Kaufpreis für Grundstücke ab, wofür in der Regel das Vergleichswertverfahren angewandt wird. Die zum Vergleich herangezogenen Bodenpreise müssen jedoch Grundstücke betreffen, die mit dem Bewertungsgrundstück hinsichtlich ihrer Lage, Beschaffenheit und Nutzungsmöglichkeiten vergleichbar sind. Sie müssen im Wesentlichen die gleichen wertbeeinflussenden Faktoren besitzen, wie die zu bewertende Grundfläche.

Wenn die Eigenschaften der wertbeeinflussenden Faktoren der Vergleichsgrundstücke von jenen des Bewertungsgegenstandes abweichen, so sind die Differenzen durch schlüssige Zu- und Abschläge anzupassen.

3.1.1. Sonderimmobilie Tankstelle

Bei Spezialimmobilien wie Tankstellen müssen bei der Ableitung eines angemessenen Bestandzinses (Pachtzinses) neben rein immobilienwirtschaftlichen Parametern auch weitere betriebswirtschaftliche Aspekte berücksichtigt werden, d.h. auch Aspekte der Unternehmensbewertung einfließen. Eine Tankstelle ist nicht bloß „Raum zur Vermietung“, sondern die funktionale Grundlage für einen laufenden Geschäftsbetrieb. Maßgeblich ist daher ein nachhaltig erzielbarer Betriebsertrag unter Berücksichtigung der betrieblichen Kostenstruktur.

Bei Verpachtung einer Tankstelle folgt daraus, dass die vom Pächter entrichtete Pacht nur eine Komponente des Gesamtwertes darstellt. Würde man die Wertermittlung ausschließlich an der literbezogenen Pacht ausrichten, ergäbe sich insbesondere bei absatzstarken Standorten ein zu niedriger Wertansatz.

Der Wert der Tankstelle wird vielmehr durch die gesamte Ertragskraft des Standortes und die daraus ableitbaren wirtschaftlichen Potenziale bestimmt.

3.1.2. Standortbeurteilung

STO-Beurteilung Schrick	nach Schulnoten	BN	Anmerkung
Umsatz in Mio-Liter	≥4,0	1	1
	≥3,2	2	
	≥2,4	3	
	≥1,6	4	
	≤1,6	5	
Angebot	TS, Shop, Gastro, Carwash, SB-WA	1	1
	TS, Shop, Gastro	2	
	TS, Shop, Autopflege	2	
	nur Tankautomat	3	
	nur Wäsche od. Freiwashplatz	3	
Lage/Sichtbarkeit	gut	1	1
	durchschnittlich	2	
	schlecht	3	
Verkehrsfrequenz	DTV ≥ 15.000	1	1
	DTV ≥ 8.000	3	
	DTV ≤ 8.000	5	
Zu- und Abfahrt	beidseitig	1	1
	über Nebenfahrbahn	3	
	einseitig	5	
Konkurrenzsituation	gering	1	
	durchschnittlich	3	
	groß	5	
GST-Größe/Zuschnitt	≥ 4.000 m ²	1	1
	≥ 2.800 m ²	2	
	≥ 1.800 m ²	3	
	≥ 1.500 m ²	4	
	≤ 1.000 m ²	5	
Anzahl Mitarbeiter	marktüblich	1	
	durchschnittlich	3	
	zu hoch	5	5
Städtebaul. Entwicklung	vorhanden	1	
	zu erwarten	2	2
	nicht zu erwarten	3	
Brancheninteresse	sehr groß	1	1
	groß	2	
	durchschnittlich	3	
	mässig	4	
	gering	5	
Erhaltungszustand	neuwertig	1	1
	gut erhalten	2	
	Gebrauchsspuren	3	
	renovierungsbedürftig	4	
	abbruchreif	5	
Altlastenrisiko	gering	1	1
	durchschnittlich	10	
	groß	15	
Beurteilung Mittelwert ges.			1,45

Liegenschaftszinssatz	1,0 - 2,0 =	5,50%
Liegenschaftszinssatz ab	2,0 - 2,8 =	5,75%
Liegenschaftszinssatz ab	2,8 - 3,5 =	6,00%
Liegenschaftszinssatz ab	3,5 - 4,0 =	6,25%
Liegenschaftszinssatz ab	4,0 - 4,2 =	6,75%
Liegenschaftszinssatz ab	4,2 - 4,5 =	7,25%
Liegenschaftszinssatz ab	4,5 - 5,0 =	7,75%

Aufgrund der Standortbeurteilung wird der in Rot ausgewiesene Liegenschaftszinssatz gewählt.

3.2. Erläuterung der Wertermittlungsverfahren

3.2.1. Wahl der Ermittlungsmethode

Auftragsgemäß ist der Verkehrswert des Bewertungsgegenstandes zu ermitteln. Dieser wird unter anderem wie folgt definiert:

„Verkehrswert ist der Preis, der bei einer Veräußerung der Sache üblicherweise im redlichen Geschäftsverkehr für sie erzielt werden kann.“ § 2 Abs 2 Liegenschaftsbewertungsgesetz (LBG)

„Marktwert: geschätzter Betrag, zu dem eine Immobilie zum Bewertungsstichtag zwischen einem verkaufsbereiten Verkäufer und einem kaufbereiten Erwerber nach einem angemessenen Vermarktungszeitraum und mittels Vermarktungsmaßnahmen in einer Transaktion auf Basis von Marktpreisen verkauft werden könnte, wobei jede Partei mit Sachkenntnis, Umsicht und ohne Zwang handelt“ (Ö-NORM B 1802-1)

Grundsätzlich stehen dem Sachverständigen eine Reihe unterschiedlicher Verfahren für die Wertermittlung zur Verfügung, insbesondere

- das Vergleichswertverfahren
- das Sachwertverfahren
- das Ertragswertverfahren
- das Pachtwertverfahren (als Sonderform des Ertragswertverfahrens)
- das Residualwertverfahren und das
- Discounted-Cash-Flow (DCF) Verfahren

sind durch entsprechende Ö-Normen normiert oder durch das LBG gesetzlich beschrieben und jedenfalls als dem Stand der Wissenschaft entsprechend anzusehen.

Da der Wert methodisch aus dem Marktgeschehen abzuleiten ist, orientiert sich die Wahl des Verfahrens an dem anzunehmenden Kreis der Marktteilnehmer. Idealtypisch bildet die gewählte Bewertungsmethodik die Kaufpreisüberlegungen der relevanten Marktteilnehmer ab. Generell ist der Bewertung die höchste und beste Nutzung – der sog. „highest and best use“ – zu unterstellen.

Das Bewertungsergebnis ist jedenfalls auf seine Plausibilität zu prüfen.

Bei der gegenständlichen Liegenschaft handelt es sich um eine Liegenschaft, die im Rahmen des Tankstellenbetriebes entsprechende Erträge abwirft.

Ermittlung des Bodenwertes

Für die Berechnung des Bodenwertes ist in der Regel der Wert vergleichbarer Liegenschaften heranzuziehen; d.h. Kaufpreise (Mietpreise), die im redlichen Geschäftsverkehr tatsächlich erzielt werden.

Es setzt jedenfalls die sorgfältige Beobachtung des Marktgeschehens voraus.

Bei der Beurteilung der Vergleichbarkeit sind die Einflussgrößen auf die Wertermittlung und abweichende Eigenschaften nach Maßgabe ihres Einflusses zu berücksichtigen.“ (Ö-NORM B 1802-1)

Voraussetzung für die Anwendung des Vergleichswertverfahrens ist das Vorhandensein vergleichbarer Transaktionen in zeitlicher und räumlicher Nähe zum Stichtag und dem Bewertungsgegenstand.

Bei der Auswahl der Vergleichsobjekte ist - soweit wie möglich- auf eine Übereinstimmung hinsichtlich wertrelevanter Parameter zu achten. Abweichungen sind durch entsprechende Anpassungen adäquat zu berücksichtigen.

Anpassungen:

Diese erfolgen erfahrungsgemäß, u.a. nach folgenden Parametern:

- Stichtag
- Lage
- Lage im Gebäude (bei Objekten auf Multi-Tenant-Liegenschaften)
- Größe
- Konfiguration
- Ausstattung (idR bei Baulichkeiten)
- Erhaltungszustand (bei Baulichkeiten)
- Bebaubarkeit (bei Grund und Boden)

Die Anpassungen sind nur bedarfsweise vorzunehmen; sofern eine ausreichende Übereinstimmung gegeben ist oder die Abweichung als nicht wertmaßgeblich beurteilt wird, ist keine Anpassung vorzunehmen.

Stichtagsanpassung

Die Stichtagsanpassung erfolgt regelmäßig unter Zugrundelegung des Immobilien-Preisspiegels der WKO. Die Berechnung erfolgt (tageweise) interpoliert. Die Verlautbarungen des Immobilien-Preisspiegel erfolgen jeweils 1 Jahr vor der Publikation. Insofern stellen die publizierten Werte das Vorjahresniveau dar. Dies findet im Rahmen der Stichtagsanpassung entsprechende Berücksichtigung. Die Werte für den jeweils aktuellen Stichtag (d.h. zum Zeitpunkt der Gutachtenserstellung) werden auf Basis der durchschnittlichen Steigerung der Vorjahreswerte antizipiert.

Größenanpassung

Erfahrungsgemäß besteht kein linearer Zusammenhang zwischen den erzielten Quadratmeterpreisen und der Größe einer Immobilie; d.h. eine Verdoppelung des Flächenangebotes führt idR nicht zu einer Verdoppelung des Kaufpreises. Der Ermittlung der Größenanpassung wird daher eine Exponentialfunktion als Berechnungsgrundlage unterstellt. Für die Ermittlung der Größenanpassung wird die Berechnung für den Bewertungsgegenstand sowie für das jeweilige Vergleichsobjekt vorgenommen und gegenübergestellt.

Übrige Anpassungen

Hinsichtlich der übrigen Anpassungen werden sowohl der Bewertungsgegenstand als auch die Vergleichsobjekte anhand folgender Skala beurteilt und benotet:

Beurteilung - Parameter	Note
Sehr Gut	1,0
Sehr Gut - Gut	1,5
Gut	2,0
Gut - Durchschnittlich	2,5
Durchschnittlich	3,0
Durchschnittlich - Schlecht	3,5
Schlecht	4,0
Schlecht - Sehr Schlecht	4,5
Sehr Schlecht	5,0

Die Vergleichsobjekte werden dem Bewertungsgegenstand gegenübergestellt, wobei sich die Anpassungen auf Grundlage folgender Matrix ergeben:

Anpassung		10,00%	7,50%	5,00%	2,50%	0,00%	-2,50%	-5,00%	-7,50%	-10,00%	
Note		1,0	1,5	2,0	2,5	3,0	3,5	4,0	4,5	5,0	
Beurteilung		Sehr Gut	Sehr Gut - Gut	Gut	Gut - Durchschnittlich	Durchschnittlich	Durchschnittlich - Schlecht	Schlecht	Schlecht - Sehr Schlecht	Sehr Schlecht	
10,00%	1,0	Sehr Gut	0,00%	2,50%	5,00%	7,50%	10,00%	12,50%	15,00%	17,50%	20,00%
7,50%	1,5	Sehr Gut - Gut	-2,50%	0,00%	2,50%	5,00%	7,50%	10,00%	12,50%	15,00%	17,50%
5,00%	2,0	Gut	-5,00%	-2,50%	0,00%	2,50%	5,00%	7,50%	10,00%	12,50%	15,00%
2,50%	2,5	Gut - Durchschnittlich	-7,50%	-5,00%	-2,50%	0,00%	2,50%	5,00%	7,50%	10,00%	12,50%
0,00%	3,0	Durchschnittlich	-10,00%	-7,50%	-5,00%	-2,50%	0,00%	2,50%	5,00%	7,50%	10,00%
-2,50%	3,5	Durchschnittlich - Schlecht	-12,50%	-10,00%	-7,50%	-5,00%	-2,50%	0,00%	2,50%	5,00%	7,50%
-5,00%	4,0	Schlecht	-15,00%	-12,50%	-10,00%	-7,50%	-5,00%	-2,50%	0,00%	2,50%	5,00%
-7,50%	4,5	Schlecht - Sehr Schlecht	-17,50%	-15,00%	-12,50%	-10,00%	-7,50%	-5,00%	-2,50%	0,00%	2,50%
-10,00%	5,0	Sehr Schlecht	-20,00%	-17,50%	-15,00%	-12,50%	-10,00%	-7,50%	-5,00%	-2,50%	0,00%

Die Höhe der maximal möglichen Anpassung wird auf Grundlage des Marktgeschehens eingeschätzt und kann gegebenenfalls von den oben beispielsweise dargestellten +/- 10 % abweichen.

In Bedarfs- und Ausnahmefällen kann von der oben beschriebenen Vorgehensweise abgewichen werden, wobei die Abweichungen individuell erläutert und ermittelt werden.

Ausreißerprüfungen

Sowohl das der Bewertung zugrunde gelegte Sample als auch das ermittelte Ergebnis ist auf die statistische Relevanz zu prüfen. Extrem gelegene Werte sind nicht für die Bewertung heranzuziehen. Im Rahmen des Vergleichswertverfahrens erfolgen zwei Ausreißerprüfungen.

In der Ausreißerprüfung I wird die erhobene Auswahl an Vergleichsobjekten überprüft. Vergleichsobjekte, die als Ausreißer zu beurteilen sind, werden aus der Bewertung ausgeschlossen und nicht weiterverarbeitet. Nach Durchführung der Anpassungen werden die angepassten Vergleichswerte einer weiteren Prüfung (Ausreißerprüfung II) unterzogen.

Das Konfidenzintervall für die Identifikation der Ausreißer wird mit dem Doppelten der Standardabweichung (Sigma; σ) angenommen. Darüber hinaus wird eine, dem Bewertungsgegenstand entsprechende, marktübliche Preisschwankungsbandbreite bestimmt und als maximal zulässige Grenze des Konfidenzintervalls definiert.

3.2.2. Ertragswertverfahren

Generelles

Sofern der Bewertungsgegenstand vorwiegend der Ertragserzielung dient, wird der Verkehrswert in der Regel durch Anwendung des Ertragswertverfahrens ermittelt.

Im Rahmen des Ertragswertverfahrens werden die für den Zeitraum nach dem Bewertungsstichtag erzielten und/oder prognostizierten Erträge durch Ansatz einer angemessenen Verzinsung auf die Restnutzungsdauer der Baulichkeiten kapitalisiert. Dabei wird nach folgendem Schema vorgegangen:

	Jahresrohertrag
-	Bewirtschaftungsaufwand
-	Verzinsungsbetrag des Bodenwertes
=	Jahresreinertrag der baulichen Anlagen
x	Vervielfältiger
=	Ertragswert der baulichen Anlagen
-	Wertminderung durch Mängel, Schäden, Reparaturbedarf
+	Bodenwert/-anteil
+/-	Sonstige wertbeeinflussende Umstände
=	Ertragswert der Liegenschaft
+/-	Rechte/Lasten
+/-	Marktanpassung
=	Verkehrswert des Bewertungsgegenstandes

Hinsichtlich der Marktanpassung ist festzuhalten, dass grundsätzlich jedes ermittelte Ergebnis auf seine Richtigkeit und Marktgängigkeit zu überprüfen und gegebenenfalls zu korrigieren ist. Nach Ö-Norm B 1802-1 sind die marktrelevanten Verhältnisse in den einzelnen Ansätzen zu berücksichtigen, wodurch die Vornahme einer Marktanpassung nicht mehr notwendig sein sollte. Insofern wird bei Anwendung des Ertragswertverfahrens eine Marktanpassung nur dann vorgenommen, wenn marktmaßgebliche Umstände nicht implizit in den anzusetzenden Parametern Eingang finden konnten.

Jahresrohertrag

Grundsätzliches

Grundsätzlich sind die zum Stichtag erzielten Erträge der Ertragswertermittlung zugrunde zu legen. Sind die tatsächlich erzielten Erträge nicht erfassbar oder weichen sie von den Erträgen bei ordnungsgemäßer Bewirtschaftung ab, so sind jene Erträge, die bei ordnungsgemäßer Bewirtschaftung hätten erzielt werden können, heranzuziehen.

Bewirtschaftungsaufwand

Als Bewirtschaftungskosten sind die im Zusammenhang mit der ordnungsgemäßen Bewirtschaftung des Bewertungsgegenstandes entstehenden, nicht auf die Bestandnehmer überwälzbaren Kosten anzusetzen. Sind die tatsächlichen Kosten zu hoch oder zu niedrig, werden marktliche Ansätze herangezogen.

Mietausfallswagnis

Unter dem Mietausfallswagnis werden uneinbringliche Rückstände sowie die Kosten der Rechtsverfolgung auf Zahlung, aber auch die Leerstandskosten subsumiert. Da die exakte Höhe dieser Kosten im Vorhinein in der Regel nicht bekannt ist, werden diese als Wagnis in Prozent des Rohertrages in Abzug gebracht. Die Höhe orientiert sich primär nach der Lage, der Nutzung sowie der Nutzbarkeit (Drittverwendungsfähigkeit) des Bewertungsgegenstandes.

Das Mietausfallswagnis wird üblicherweise innerhalb folgender Bandbreiten angesetzt:

Wohnobjekt	2,0% bis 4,0%
Büros und Geschäftslokale	3,0% bis 5,0%
Gewerblich genutzte Objekte	5,0% bis 10,0%

Die dargestellten Bandbreiten stellen durchschnittliche Erfahrungswerte dar. Der individuell gewählte Ansatz kann aufgrund der jeweiligen Beschaffenheit des Bewertungsgegenstandes sowie der Höhe des erzielten/angesetzten Ertrages von den dargestellten Bandbreiten abweichen.

Instandhaltungskosten

Für die Beseitigung von baulichen Schäden sowie Schäden aus Witterung, Alterung und Abnutzung werden Instandhaltungskosten in einer der Bauweise, dem Alter und der Nutzung des Bauwerkes angemessenen Höhe in Abzug gebracht.

Verzinsungsbetrag des Bodenwertes

Im Gegensatz zu Baulichkeiten ist Grund und Boden zeitlich unbegrenzt (ewig) nutzbar, weshalb der Liegenschaftsreinertrag bewertungsmethodisch in einen Verzinsungsbetrag des Bodenwertes und in einen Reinertragsanteil der baulichen Anlagen zu teilen ist. Der Verzinsungsbetrag errechnet sich als Jahreswert einer ewigen Rente.

Liegenschaftszinssatz/Kapitalisierungszinssatz

Der Kapitalisierungszinssatz dient der Verzinsung der angesetzten (Rein)Erträge und bildet das Risikoprofil des jeweiligen Bewertungsgegenstandes ab.

Der Hauptverband der allg. beeideten und gerichtlich zertifizierten Sachverständigen Österreichs empfiehlt folgende Kapitalisierungszinssätze:

Liegenschaftsart	Lage			
	hochwertig	sehr gut	gut	mäßig
Wohnliegenschaft	0,5 - 2,5 %	1,5 - 3,5 %	2,5 - 4,5 %	3,5 - 5,5 %
Büroliegenschaft	2,5 - 4,5 %	3,5 - 5,5 %	4,5 - 6,5 %	5,0 - 7,0 %
Geschäftsliegenschaft	3,0 - 5,0 %	3,5 - 6,0 %	5,0 - 6,5 %	5,5 - 7,5 %
Einkaufszentrum, Supermarkt, FMZ	3,5 - 6,5 %	4,5 - 7,0 %	5,0 - 8,0 %	5,5 - 8,5 %
Transport-, Logistikliegenschaft	4,0 - 6,0 %	4,5 - 6,5 %	5,0 - 7,0 %	6,0 - 8,0 %
Touristisch genutzte Liegenschaft	4,5 - 7,0 %	5,0 - 7,5 %	5,5 - 8,0 %	6,0 - 9,0 %
Gewerblich genutzte Liegenschaft	4,0 - 7,0 %	4,5 - 7,5 %	5,5 - 8,5 %	6,5 - 9,5 %
Industriliegenschaft	4,5 - 7,5 %	5,0 - 8,0 %	5,5 - 9,0 %	6,5 - 10,0 %
Landwirtschaftliche Liegenschaft	1,0 % bis 3,5 %			
Forstwirtschaftliche Liegenschaft	0,5 % bis 2,5 %			

Quelle: „Sachverständige“, Heft 2/2024

Der Kapitalisierungs-/Liegenchaftszinssatz ist ausschließlich ein Instrument der Liegenchaftsbewertung und für die Marktteilnehmer de facto nicht von Relevanz. Marktteilnehmer kalkulieren die mit dem bewertungsgegenständlichen Objekt verbundenen Risiken und Potentiale in Form einer Ertragsrendite. Diese unterscheidet sich vom Kapitalisierungs-/Liegenchaftszinssatz insofern, als dass die Renditeberechnung folgende Kriterien nicht berücksichtigt:

- Trennung Grund & Boden/Baulichkeiten
- Restnutzungsdauer der Baulichkeiten
- Bewirtschaftungskosten

Insofern orientiert sich der Kapitalisierungs-/Liegenchaftszinssatz an der marktseitig erwarteten Rendite und leitet sich auch aus dieser nur retrograd ab.

Nutzungsdauer

Die gewöhnliche Nutzungsdauer ist die üblicherweise zu erwartende Zeitspanne von der Errichtung bis zum Ende der wirtschaftlich vertretbaren Nutzung. Diese hängt von der Nutzung, Bauweise und -art sowie der Wartung und Instandhaltung ab. In der Bewertungsliteratur wird, je nach Ausführung und Gebäudeart/Nutzung, folgende Nutzungsdauer empfohlen:

Art der Baulichkeit	übliche Gesamtnutzungsdauer
Ein- und Zweifamilienhaus	
normale Bauausführung	60-70 Jahre
einfache Bauausführung	50-60 Jahre
Fertighäuser	60-70 Jahre
Fertighäuser auf Holzbasis	40-60 Jahre
Mehrwohnhäuser	
Miet- und Eigentumswohngebäude	60-70 Jahre
Sozialer Wohnbau	50-60 Jahre
Altbau-/Gründerzeithäuser	100-150 Jahre
Garagen	
Garagen Massivbau	50-70 Jahre
Fertigaragen	40-50 Jahre
Parkhäuser und Tiefgaragen	40-50 Jahre
Büro- und Verwaltungsgebäude	
je nach Bauausführung und Standort	40-60 Jahre
Handelsimmobilien	
Geschäftshäuser und Kaufhäuser	30-50 Jahre
Supermärkte	20-30 Jahre
Gewerbe- und Industriegebäude	
Fabrikgebäude und Werkhallen	30-50 Jahre
Lagerhallen und Logistikimmobilien	20-40 Jahre
Betriebsgebäude für besondere Zwecke	10-30 Jahre
Wellblebschuppen, Flugdächer, Holzschuppen, Holzgebäude in einfacher Bauweise	20-30 Jahre
Sonderimmobilien	
Hotels	20-40 Jahre
Schulen	40-60 Jahre
Tankstellen	10-20 Jahre

Quelle: Liegenschaftsbewertung, Heimo Kranewitter

Art der Baulichkeit	übliche Gesamtnutzungsdauer
Mehrwohnhäuser	
Miet- und Eigentumswohngebäude	50-80 Jahre
gemischt genutzte Wohn- und Geschäftsgebäude	50-80 Jahre
Altbau-/Gründerzeithäuser	100-120 Jahre

Quelle: Immobilienbewertung Österreich; Bienert, Funk

Vervielfältiger

errechnet sich aus dem jeweiligen Liegenschaftszinssatz/Kapitalisierungszinssatz sowie der Restnutzungsdauer gemäß folgender Formel:

$$V = \frac{q^n - 1}{q^n \times (q - 1)} \quad q = 1 + p$$

V...Vervielfältiger

p...Kapitalisierungszinssatz

n...Restnutzungsdauer in Jahren

3.2.3.Pachtwertverfahren

Bei der Pachtwertmethode - als Sonderform der Ertragswertmethode - wird jener Pachtwert errechnet, der von einem ordentlichen, durchschnittlich qualifizierten Betreiber für die Abdeckung der Miet-/Pachtzahlungen oder zur Bedienung der Finanzierung nachhaltig erwirtschaftet werden kann. Dieser Betrag ist bereits um die üblichen betriebsbedingten Kosten des Geschäftsbetriebes inklusive des Unternehmergewinnes reduziert und wird entweder als Prozentsatz vom Umsatz ausgedrückt oder von der Gewinnmarge errechnet. Die dabei angenommenen Pachtwerte werden aus einer Vielzahl von Betriebsvergleichen ermittelt und gehen von angemessenen, durchschnittlichen Umsätzen bzw. Gewinnmargen und einer branchenüblichen Kostenstruktur aus.

3.2.4.Berechnung eines angemessenen Bestandentgeltes (Pachtzins)

Die zentrale Bezugsgröße ist das marktüblich erzielbare Bestandentgelt, das als kalkulatorische Basis für die Berechnung des Jahresrohertrages herangezogen wird. Im Ertragswertverfahren ist das zu kapitalisierende erzielbare Bestandentgelt festzulegen, das aus den betriebswirtschaftlichen Kenndaten, wie erzielte (erzielbare) Umsätzen und Kosten abzuleiten sind.

Dafür ist einzuschätzen, welcher Umsatz von einem durchschnittlichen Tankstellenbetreiber erzielt werden kann, um daraus das marktübliche Bestandentgelt als Jahresrohertrag berechnen zu können. Dafür sind insbesondere die Umsätze folgender Geschäftsbereiche heranzuziehen:

- Treibstoffabsatz in Liter (und EURO)
- Shop-Erlöse
- Gastro-Erlöse
- Wasch-Erlöse
- Sonstige Erträge

Gestaltung der Pachtansätze

Aus den ermittelten Umsatzgrößen der genannten Geschäftsbereiche wird aus dem Ertragswert das durchschnittliche Bestandentgelt (Pacht) abgeleitet. Bei attraktiven TS-Standorten ist der Gewinnanteil aus dem Verkauf des Kraftstoffes um einen Gewinnanteil der Mineralölgesellschaft zu erhöhen.

Angemessene Pacht

Dafür ist vorab zu prüfen, welcher Nettoerlös aus dem Treibstoffverkauf verbleibt und welcher Anteil davon für eine angemessene Pacht herangezogen werden kann. Dies geschieht durch Analyse der betriebswirtschaftlichen Kennzahlen. Das daraus abgeleitete Ergebnis ist die Basis der Berechnung des Preises, welcher ein potenzieller Käufer einer Eigentübertankstelle bereit sein sollte, für die baulichen Anlagen, einschließlich des Grundstücks, zu bezahlen.

Weitere wichtige Aspekte im Rahmen der Tankstellenwertermittlung bestehen in der:

- Bestimmung der Gesamtnutzungsdauer und der Restnutzungsdauer
- der Bewirtschaftungskosten sowie der
- der Festlegung des Liegenschaftszinssatzes (Kapitalisierungszinssatzes)
- Berücksichtigung des erhöhten Risikos einer Spezialimmobilie Tankstelle (im Vergleich zu beispielsweise Wohn- und Geschäftshäusern).

3.2.5. Wahl der Ermittlungsmethode

Beim gegenständlichen Objekt handelt es sich um eine Tankstelle als klassische Ertragsimmobilie, die ausschließlich der kommerziellen Nutzung dient. Für die Prüfung eines angemessenen, nachhaltigen Bestandzinses wurden zunächst die Umsatzzahlen aus der vorgelegten Deckungsbeitragsrechnung aus den letzten 3 Jahren (2023/2024 und bis 10/2025) herangezogen (die fehlenden zwei Monate Nov./Dez. 2025 wurden hochgerechnet) und daraus ein Mittelwert gebildet, dieser mit den marktüblichen Kennzahlen verglichen und auf Plausibilität geprüft. Bei Abweichung wird die Höhe eines (fiktiven) Bestandzinses als Basis für die Berechnung des Verkehrswertes herangezogen.

4. Bewertung

4.1. Bodenwert/Vergleichspreise

Basisdaten										
LNr.	GB	EZ	GSt. Nr.	Widmung	Bestand	GSt. Fläche	Stichtag	KP (gesamt)	VGL-Wert (vor Anp.)	Ausreißer Prüfung I
1	15038	2925	5239/5;5239/6;5239/7	BB	unbebaut	8.635 m ²	06.07.2023	930.000 €	107,70 €/m ²	nein
2	15018	968	1034/4	BB	unbebaut	6.953 m ²	14.07.2025	591.005 €	85,00 €/m ²	nein
3	15042	775	138/43	BB	unbebaut	4.244 m ²	29.12.2020	350.000 €	82,47 €/m ²	nein
4	15022	2120	3521/2; 5013/4	BB	unbebaut	3.245 m ²	31.01.2020	392.880 €	121,07 €/m ²	nein
5	15028	4092	5710/11			529 m ²	29.06.2021	100.000 €	189,04 €/m ²	ja
6	15028	5527	6837	BB	unbebaut	3.472 m ²	21.02.2022	549.579 €	158,29 €/m ²	nein

Stat. Auswertung vor Anpassung - Ausreißerprüfung I		
Mittelwert		123,93 €/m ²
Standardabweichung (σ)		38,57 €/m ²
Standardabweichung (σ) x 2		77,14 €/m ²
Konfidenzintervall (max. 35 %)	35%	167,30 €/m ²
	-35%	80,55 €/m ²

Es konnte ein Ausreißer erfasst werden. Die Vergleichsobjekte wurden hinsichtlich Stichtag, Größe, Lage und Konfiguration wie folgt angepasst:

Anpassung wertrelevanter Parameter			
LNr.	Stichtag	Größe	Lagequalität
1	-7,22%	0,00%	0,00%
2	3,83%	-0,75%	0,00%
3	25,55%	-1,75%	0,00%
4	36,73%	-2,50%	-5,00%
5	17,85%		
6	6,40%	-2,25%	0,00%

Angepasste Vergleichswerte - Ergebnis								
LNr.	GB	EZ	GSt. Fläche	VGL-Wert (vor Anpass.)	Anpassung gesamt	angepasster VGL-Wert	Ausreißer Prüfung II	VGL-Wert bereinigt
1	15038	2925	8.635 m ²	107,70 €/m ²	-7,22%	100 €/m ²	nein	100 €/m ²
2	15018	968	6.953 m ²	85,00 €/m ²	3,08%	88 €/m ²	nein	88 €/m ²
3	15042	775	4.244 m ²	82,47 €/m ²	23,80%	102 €/m ²	nein	102 €/m ²
4	15022	2120	3.245 m ²	121,07 €/m ²	29,23%	156 €/m ²	nein	156 €/m ²
5				Ausreißer				
6	15028	5527	3.472 m ²	158,29 €/m ²	9,15%	173 €/m ²	ja	

Stat. Auswert.nach Anpassung - Ausreißerprüf. II		
Mittelwert		123,8 €/m ²
Standardabweichung (σ)		34,1 €/m ²
Standardabweichung (σ) x 2		68,2 €/m ²
Konfidenzintervall (max. 35 %)	35%	167,1 €/m ²
	-35%	80,5 €/m ²
Mittelwert nach Ausreißerprüfung		111,5 €/m²

Nach Durchführung der Anpassungen wurden die Vergleichsobjekte einer nochmaligen Prüfung unterzogen. Dabei wurde erneut ein Ausreißer erkannt und ausgeschieden.

4.1.1. Bodenwert des Grundstückes

KG	EZ	GSt. Nr.	GSt. Fl.	Widmung	Bodenwert	
15038	1897	5237/1	9.007 m ²	BS - 9	111,5 €/m ²	1.004.523 €
Summe - unaufgeschlossen				9.007 m²	111,5 €/m²	1.004.523 €
Aufschließungskosten			√ Fl.: 95	BKK: 1,25	EHS: 530 €	62.874,71 €
Bodenwert - aufgeschlossen				9.007 m²	118,5 €/m²	1.067.398 €

4.2. Bestandzinsberechnung (Pachtwert)

4.2.1. Umsätze 2023 bis 2025

Umsätze				
Jahr	2023	2024	2025	MW
Menge in Liter	5.798.329	5.433.303	5.680.914	5.637.515
(A1) Umsatzerlöse	7.915.697	7.215.511	7.380.919	7.504.042
(A2) Shopperlöse	790.039	797.526	825.261	804.275
(A3) Gastroerlöse	106.996	124.618	119.813	117.142
(A4) Wascherlöse	98.636	113.864	133.879	115.460
(C) sonstige Erträge	31.795	31.839	49.653	37.762
Betriebsleistung	8.943.162	8.283.358	8.509.526	8.578.682

Anmerkung: Die Liter-Umsatzzahlen wurden von 01/2023 bis 10/2025 zur Verfügung gestellt, weshalb die Zahlen für Nov./Dez. 2025 entsprechend hochgerechnet wurden.

4.2.2. Pachtansatz

Ermittlung - Pachtansatz			
Umsatzerlöse Treibstoff	7.504.042 €	1,65%	
Umsatz Treibstoff (L)	5.637.515 L	2,200 C/L	124.025 €
Shoperlöse	804.275 €	14,50%	116.620 €
Gastroerlöse	117.142 €	11,75%	13.764 €
Autopflegeerlöse	115.460 €	28,75%	33.195 €
sonstige Erträge	37.762 €	7,50%	2.832 €
Rohertrag	8.578.682 €		290.436 €

4.2.3. Ertragswertberechnung

Ertragswertermittlung					
		Zinssatz: 5,50%	Perioden: 25 Jahre		
Position			Betrag (period.)	Vervielfältiger	Betrag (absolut)
Jahresrohertrag	24.203 €	12 Monate	290.436 €	13,4139	3.895.883 €
Instandhaltungskosten			- 14.325 €	13,4139	- 192.154 €
Verwaltungskosten	290.436 €	4,00%	- 11.617 €	13,4139	- 155.835 €
Mietausfallswagnis	290.436 €	3,00%	- 8.713 €	13,4139	- 116.877 €
Bodenwertverzinsung	1.057.917 €	5,50%	- 58.185 €	13,4139	- 780.494 €
Liegenschaftsreinertrag und Gebäudeertragswert			197.595 €		2.650.523 €
Bodenwert	9.007 m ²	117,5 €/m ²			1.057.917 €
Ertragswert der Liegenschaft					3.708.441 €

4.2.4. Verkehrswert

Ertragswert	3.708.441 €
+/- Rechte und Lasten	- €
- Sanierungskosten VbF	- €
+/- Marktanpassung	- €
Verkehrswert	3.708.441 €
Verkehrswert gerundet	3.710.000 €

5. Zusammenfassung

Bewertungsergebnis	
Katastralgemeinde	15038 Schrick
EZ	1897
GST-NR	5237/1
Gesamtfläche	9.007 m ²
Widmung	Bauland Sondergebiet
Nutzung	Tankstelle
VERKEHRSWERT	€ 3.710.000.-

Wien, am 26. Februar 2026



Mag. Wolfgang Schmitzer

Allgemein beeideter und gerichtlich zertifizierter Sachverständiger

6. Beilagen

6.1. Fotos





